



広報 なんじょう Nanjo Public Relations

平成21年6月5日発行

2009 June 6 No.42
月号



かきのはなヒージャー
ゴールデンウィーク、垣花樋川にて。

南城市の人口

外国人登録を含む 平成21年4月末日現在 (前月比)	
世帯数	13,871戸 (+36)
女	20,229人 (+31)
男	20,449人 (+32)
計	40,678人 (+63)

主な内容

- | | |
|------------------|------------|
| 02 特集「蘇州市訪問」 | 12 がっこう訪問 |
| 06 健康だより「婦人ガン検診」 | 16 お知らせ掲示板 |
| 07 文化財探訪「グスク群」 | 18 図書館だより |
| 08 人ひと/レシピ/サークル | 19 市民カレンダー |
| 09 なんじょう日記 | |

がんにゅう駅・南城「GW祭」

市民が講師となり、日替わりで体験プログラムを実施。沖縄の文化と南城市民のやさしさに触れた観光客の皆さんは、とても満足した表情でした。屋外ではモズクや果物などの南産農水産物の販売、おしゃれな移動カフェの出店も。



▲ちんすこう作り体験でニコリ

当地ヒーローの登場も?▶



久高島宿泊交流館前「くだか手作り市」

久高島のおばあち若手が手を携えて作った昔ながらのお菓子やエゴ弁当、島のいもくずや果物を使ったスイーツを販売。すべて久高島の農産物を使ったこだわりと愛情のこもった品々が並びました。

自然とふれあう光景も。



奥武島の海岸では地元親子がアイサ摘みや潮干狩りをのんびりと楽しんでいました。

ゴールデンウィーク GW各地で にぎわい

連日快晴の中、市内でも各地でイベントが開催され、市内外からの多くの人でにぎわいました。

安座真船待合所 「むんじゅくいまちやぐわあ」 「ゆんたく庭」

主催者の「ものづくりをしながら久高島の入り口となる安座真のこゝとを知ってほしい」という思いのこもったものづくり市。端切れ布を使った縫い物体験や、久高島の農産物も大好評。



市民グループの有志が主催する手作りふれあい市「ゆんたく庭」も安座真船待合所で同時開催。おしゃべりしながらの南城織り体験や、市内外からの手作りやエコにこだわったお店で人々が賑わいました。



観光・文化情報サイト
なんじょうナビ!
観光スポット・店舗をお探なら。



南城ナビ
ムービーコンシェルジュ
市内のスポットを動画で楽しめます。



東御廻り.com
御嶽やグスクを巡る旅に出よう!

観光に関するお問い合わせ
観光・文化振興課 TEL 947-1100
各サイトに関するお問い合わせ
情報推進課 TEL 948-7229

南城市視察団 中国江蘇省蘇州市を訪問

古謝景春市長はじめ6名の訪問団は、中国蘇州市の閻市長から国際観光祭への招待を受け、4月23日から26日まで同市を訪れました。

蘇州市は、長江の南に位置し、江南（長江の南地域）地方の主要都市として栄えてきました。春秋時代（紀元前500年頃）には呉の都が置かれ、呉文化圏の中心でした。昔から「崇文重徳（文化を尊び、人徳を重んじる）」都市と言われ、呉の時代に栄えた独特の文化と、水郷風景は訪れる人の心をとらえて放しません。現在では、4つの世界遺産と、2つの世界無形文化遺産を有し、世界的にも有名な観光文化都市です。日本文化への影響も強く、呉服の語源はここからきています。

これまで南城市と蘇州市は、民間や芸能等を中心に交流が行われてきましたが、今後は観光や、経済等多角的な交流を視野に入れた、友好交流都市の盟約締結に向けて交流を促進していくことを確認しています。



訪問団メンバー
古謝景春 市長
川平善範 議長
山口恵明 (政策調整監)
宮里好一 (コインホテル南城センター長)
鄒揚華 (通訳 (向陽高校講師))

南城市と蘇州市 これまでの交流の経緯

- 平成18年11月
南城市出身の実演家を中心となり、蘇州市出身の冊封副使・徐葆光が渡来した際に催された「中秋の宴」を再現
- 平成19年4月
蘇州市長の招聘で「中国国内観光交易会」「蘇州市国際観光祭」へ市長他4名出席
- 平成19年9月
南城市芸能交流団(40余名)が蘇州市を訪問し「中秋の宴」公演
- 平成19年12月
蘇州市対外交流相談団一行(5名)南城市来訪
- 平成20年2月
「蘇州市芸術交流団公演調査団」副市長他4名蘇州市訪問
- 平成20年10月
「蘇州市政府芸術交流団南城市公演～中国の粹美～大雅と大俗」「蘇州市文化展」をシュガーホールにて開催

先日、蘇州市から第12回蘇州市国際観光祭に招請され、4日間に亘り同市を訪問し、古謝市長より同市の閻市長に対して友好都市の盟約締結に向けた提案を行いました。

蘇州市は上海市の西方、高速道路を車で約1時間半のところであり、世界遺産を有する古都でありながら、人口600万人を数え、中国の中でも経済発展の特に著しい地域です。

新しい工業団地が整備されハイテク産業が立地する一方で、観光農業や統合医療の展開、伝統的な街並みの保存といった取組が行われていました。いずれも南城市のまちづくりに大変参考になるものでした。

蘇州市は大変有望な地域です。今後、文化芸術分野での交流により友好親善を一層深めていくとともに、産業分野での技術の相互協力、南城市の特産品の輸出、蘇州市からの観光客の誘致など地域の振興や活性化を図る観点から幅広い交流を進めていくことが重要であると考えています。

蘇州市を訪問して

政策調整監 山口 恵明

大雨や雷から

身を守る！

沖縄地方では、これからの季節、大雨や雷などによる自然災害が発生しやすくなります。大雨や落雷のおそれがある場合は、気象台から大雨警報、注意報や雷注意報が発表されますので、その情報を活用して、ご自分の身を守ることを第一に行動してください。

●大雨の時は危険な場所に近づかない！

- ◎雨で増水した小川や側溝は境界が見えにくく危険です。また、車が冠水した道路に進入すると動かなくなったり流されたりします。
- ◎土砂災害の起こりそうな所に近づかないで下さい。
- ◎普段から避難場所や避難経路を確認しておいて下さい。

●雷が鳴ったら建物や車の中に避難する！

- ◎雷災害は停電だけではなく、避難する場所が無い場合は、姿勢を低くして雷雲が去るのを待って下さい。
- ◎雷は基本的に周辺で一番高いところに落ちます。高い木の側は、大変危険ですので近づかないでください。

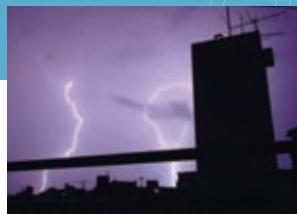

▲2008年5月29日
那覇市内での落雷
(写真撮影:沖縄気象台職員)



▲2007年8月11日 今帰仁村大井川氾濫による道路冠水 (写真提供:大城尚氏)

気象台が発表する最新の気象情報をご利用下さい。



地震を感じたとき

震災は忘れた頃にやって来ます。いざというときに落ち着いて行動ができるように、次のことを心得ましょう！

- 地震に対する心得●
- ①テーブルや机の下に身をかくしてあわてて外へ飛び出さない
- ②大地震1分過ぎたらまず安心——落ち着いて火の始末——
- ③テレビやラジオをつけて地震の情報
- ④海岸でグラツときたら高台へ
- ⑤近づく自動販売機やビルのそば
- ⑥気をつけよ山崩れとがけ崩れ
- ⑦避難は徒歩で荷物は最小限に
- ⑧余震が起きてもあわてずに正しい情報に従って行動を
- ⑨不意の地震に、日頃の用意

防災ポータルを開設しました。

防災への日頃の備えに本ホームページをご利用ください。
防災・防犯情報を掲載。誰でもできる防災・防犯のコツなど。家庭や企業の安全に役立つメールマガジンの登録も出来ます。



外国籍妻が母国で産んだ子の国籍は？

市民課だより

Question

私の妻はフィリピン人です。近々、フィリピンで子どもを産むことにしています。生まれてくる子の国籍はどうなりますか。

Answer

親のどちらかが日本人なら日本国籍取得も。

日本では、父親または母親のどちらかが日本人であれば外国で生まれても子どもは日本国籍を取得します。このことを父母両系血統主義といいます。

あなたの子どもの場合、母親がフィリピン人ですからフィリピンの国籍法によって同国の国籍も取得しますので、子どもは生まれながらに日本とフィリピンの二重国籍者になります。

このような場合、一定期間内に日本の国籍を留保する意思表示をしない限り、その子は出生の時にさかのぼって日本の国籍を当然に失い、母の国籍であるフィリピンの国籍のみを有することになります。

お問い合わせ：市民課（大里庁舎）TEL 946-8989 那覇地方法務局戸籍課 TEL 854-7953

南城市財政事情況

南城市告示第53号
 地方自治法（昭和22年法律第67号）第243条の3第1項及び地方公営企業法（昭和27年法律第292号）第40条の2第1項の規定並びに南城市財政事情書の作成及び公表に関する条例（平成18年1月1日条例第44号）により平成20年9月30日から平成21年3月31日までの期間に係る財政状況を公表する。
 平成21年5月8日
 南城市長 古謝景春

平成20年度一般会計執行状況 歳入

(平成21年3月末現在)

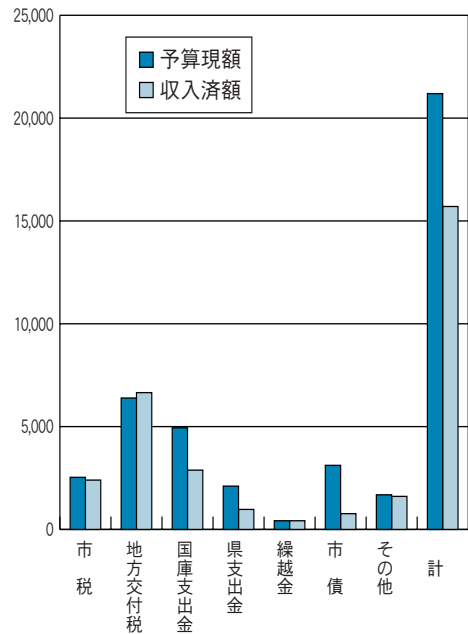

款	予算現額	収入済額	執行率
市 税	2,532,581	2,398,515	94.7
地 方 譲 与 税	161,023	157,796	98.0
利 子 割 交 付 金	8,653	8,216	94.9
配 当 割 交 付 金	1,670	1,625	97.3
株 式 等 譲 渡 所 得 割 交 付 金	1,141	746	65.4
地 方 消 費 税 交 付 金	234,449	234,423	100.0
ゴ ル フ 場 利 用 税 交 付 金	82,342	80,610	97.9
自 動 車 取 得 税 交 付 金	53,078	52,696	99.3
国 有 提 供 施 設 所 在 市 助 成 交 付 金	18,858	18,063	95.8
地 方 特 例 交 付 金	33,462	33,462	100.0
地 方 交 付 税	6,389,569	6,652,320	104.1
交 通 安 全 対 策 特 別 交 付 金	3,744	3,825	102.2
負 担 金 及 び 分 担 金	184,994	174,608	94.4
使 用 料 及 び 手 数 料	207,116	202,196	97.6
国 庫 支 出 金	4,941,584	2,883,170	58.3
県 支 出 金	2,105,372	972,957	46.2
財 産 収 入	22,033	26,727	121.3
寄 付 金	13,764	15,458	112.3
繰 入 金	186,469	186,461	100.0
繰 越 金	422,029	422,029	100.0
諸 収 入	471,809	409,368	86.8
市 債	3,116,401	767,400	24.6
歳 入 合 計	21,192,141	15,702,671	74.1

平成20年度一般会計執行状況 歳出

(平成21年3月末現在)

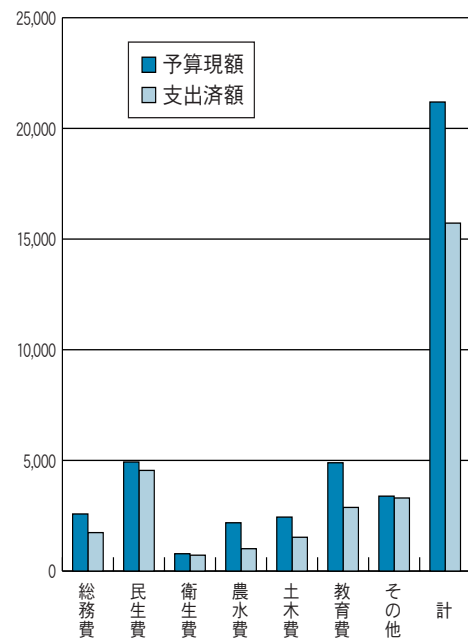

款	予算現額	支出済額	執行率
議 会 費	175,639	161,144	91.7
総 務 費	2,579,761	1,738,046	67.4
民 生 費	4,927,609	4,548,471	92.3
衛 生 費	783,883	718,288	91.6
労 働 費	7,107	7,095	99.8
農 林 水 産 業 費	2,182,977	1,010,703	46.3
商 工 費	153,121	121,835	79.6
土 木 費	2,439,413	1,527,724	62.6
消 防 費	515,630	515,630	100.0
教 育 費	4,893,958	2,875,625	58.8
災 害 復 旧 費	58,146	57,968	99.7
公 債 費	1,520,475	1,517,505	99.8
諸 支 出 金	921,154	921,152	100.0
予 備 費	33,268	0	0.0
歳 出 合 計	21,192,141	15,721,186	74.2

※南城市の人口・世帯数

(平成21年3月末現在)

人 口	40,599人
男	20,422人
女	20,177人
世 帯 数	13,846世帯
面 積	49.76km ²
人口密度	816人

※一時借入金状況

(平成21年3月末現在)

会 計 名	現在高(千円)
一 般 会 計	1,200,000
国民健康保険事業特別会計	1,000,000
老人保健特別会計	0
水道事業会計	0
土地取得事業特別会計	0
下水道事業特別会計	300,000
海浜公園事業特別会計	0

※市有財産の状況

(平成21年3月末現在)

土 地	1,411,335m ²
建 物	140,676m ²
基 金 等	2,962,900千円
証 券 其 他 権 利	353,639千円
車 輛	124台

※一般会計 市債現在高

(平成21年3月末現在)

借入先別	単位：千円
総 務 債	6,853,364
民 生 債	338,819
農 林 水 産 債	1,559,922
土 木 債	2,706,629
教 育 債	2,745,258
災 害 復 旧 債	47,813
合 計	14,251,805

(基金等の内訳)

基 金 等	単位：千円
財 政 調 整 基 金	2,429,739
減 債 基 金	12,021
土 地 開 発 基 金	84
退職手当特別負担金引当基金	67
人 材 育 成 基 金	2,405
ア プ チ ラ ガ マ 管 理 基 金	11,072
市 有 家 畜 導 入 貸 付 事 業 基 金	4,978
国民健康保険高額療養費貸付基金	12,986
集 落 排 水 事 業 基 金	17,312
火 葬 場 管 理 基 金	5,000
国 民 健 康 保 険 基 金	30
庁 舎 等 整 備 基 金	250,868
市 優 良 繁 殖 牛 導 入 貸 付 事 業 基 金	9,819
ま ち づ くり 振 興 基 金	200,000
ふるさとユイマール基金	6,519

平成20年度特別会計予算執行状況

(平成21年3月末現在)

●歳入

(単位：千円：%)

会 計 名	予算現額	収入済額	執行率
国民健康保険事業特別会計	5,357,319	3,986,752	74.4
老人保健特別会計	466,673	433,445	92.9
海浜公園事業特別会計	64,787	64,860	100.1
土地取得事業特別会計	37,763	37,774	100.0
後期高齢者医療特別会計	311,925	250,945	80.5
下水道事業特別会計	1,045,469	695,126	66.5

●歳出

(単位：千円：%)

会 計 名	予算現額	支出済額	執行率
国民健康保険事業特別会計	5,357,319	4,794,248	89.5
老人保健特別会計	466,673	442,188	94.8
海浜公園事業特別会計	64,787	55,402	85.5
土地取得事業特別会計	37,763	37,760	100.0
後期高齢者医療特別会計	311,925	237,902	76.3
下水道事業特別会計	1,045,469	720,900	69.0

●公営企業 水道事業会計

(単位：千円：%)

区 分	予算現額	収入・支出済額	執行率
収 益 的 収 入	962,535	947,646	98.5
収 益 的 支 出	961,805	911,560	94.8
資 本 的 収 入	60,005	60,450	100.7
資 本 的 支 出	541,472	533,988	98.6

※特別会計 市債現在高

特別会計名	市債現在高 千円
公共用地先行取得等事業債	37,288
下 水 道 事 業 債	3,362,791

※公営企業会計 市債現在高

特別会計名	市債現在高 千円
水 道 事 業 企 業 債	2,748,695



婦人がん検診のお知らせ

昨年より、通知は2年に一回となっております。年度年齢（平成22年3月31日時点の年齢）で40歳、42歳、44歳・・・と下1桁が偶数になる方に案内ハガキが届きます。ただし、国保加入者40歳以上の方へは婦人がん検診受診券は届きません。詳細については特定健診受診券と一緒に同封されている案内チラシをご覧ください。

★今回、婦人がん検診受診券が届かない方でも検診は受けられますので個別検診（医療機関）希望者は健康課まで連絡下さい。集団検診は受診券が無くても受診できます（ただし、乳がんは予約制）。

☆集団検診か個別検診（医療機関）のいずれかで受診して下さい。
☆検査内容：子宮がん…頸部細胞診 乳がん…視触診、マンモグラフィー
☆集団検診で子宮がん検診希望者はスカート（着替え持ち込みでも可）など検診の受けやすい服装をお願いします。

〈対象者〉 子宮がん検診…20歳以上 乳がん検診…40歳以上

集団検診

乳がん検診（視触診・マンモグラフィー）は予約制です。定員に達し次第締め切りますのでご了承下さい。必ず電話で予約して下さい。※子宮がん検診希望者は予約の必要はありません。

◆乳がん予約開始日 平成21年6月16日より ※予約開始日以前の受付はできません。

予約先 946-8961（健康課） 平日 午前8:30～午後5:15まで（土・日・祝日除く）

【注意】乳がん検診予約後に都合によりキャンセルされる場合は必ず事前に連絡願います。連絡も無くキャンセルされた方は翌年度以降の集団検診の乳がん検診予約受付ができない場合もありますのでご了承下さい。

〈日程〉受付時間 午後2時から午後3時30分 ※久高島は午後1時15分～2時15分

場 所	検 診 日	自己負担額
玉城中央公民館	7/2 (木) 7/23 (木) 8/6 (木)	子宮がん…600円 乳がん…2,000円 ◆集団検診に限り非課税世帯、生活保護世帯、70歳以上は個人負担額が免除となります。 ◆地区に関係なく、どの場所でも受診できます。都合の良い日に受診して下さい。
知念社会福祉センター	7/14 (火) 7/30 (木)	
老人福祉センター（佐敷）	7/10 (金) 7/28 (火) 8/17 (月)	
総合保健福祉センター（大里）	7/3 (金) 7/17 (金) 8/19 (水)	
久高島離島振興総合センター	6/30 (火) ※子宮がんのみの実施です。久高のみ受付時間 午後1時15分～2時15分	

個別（医療機関）検診

★有効期限 平成22年1月31日まで
◆各自で予約してから受付時に受診券を提示願います。
◆個人負担額は市補助額を差し引いた額となっております。

指定医療機関	予約先	個人負担額(円)	
		子宮がん	乳がん
総合保健協会	889-6474	1,375	2,120
沖縄赤十字病院	853-3172	640	2,435
沖縄協同病院	850-9003	0	125
南部徳州会病院	998-0309	0	650
沖縄第一病院	888-1151	乳がんのみ 1,000	

注：1）集団検診・個別検診とも検査結果が届くまで約1ヶ月程度かかります。
2）検査結果は市へも報告されます。
3）国保加入者40歳以上の方で特定健診と婦人がん検診を別々の指定医療機関で受診希望の方は「婦人がん検診受診券」が必要となりますので健康課まで連絡下さい。
4）各医療機関で料金の違いはありますが、検査内容は同じです。

【お問い合わせ 健康課（大里庁舎） TEL946-8961】

史探 南城市のグスク群

南城市の名前の由来のひとつに「グスク」が挙げられます。

「グスク」というと、石垣を高く積み上げた「グスク」がよく知られています。しかし「グスク」と称される遺跡は、多様な様相を見せています。こもりとした丘陵に拝所がある「グスク」、石垣をもたない「グスク」などです。

多様な「グスク」が構築されて発展した時期は、グスク時代（概ね12世紀～15世紀初頭）と重なります。

その要因として挙げられるのが、それまでの狩猟・漁労・採集に依存する生活から、10世紀から12世紀の間に始まった農耕社会への変化があります。また、生活用品も口が広く底が狭い貝塚土器中心から、底の広いグスク土器に変化します。その他、外から入ってきた製品として徳之島産陶器や中国産陶磁器等が増加し、鉄器が使用されるなど、社会全体が大きく変わっていきます。

こうした社会変化の中で、ある一定地域をまとめて治める領主が現れ、その領主が居たところと考えられるのが「グスク」遺跡です。こうした「グスク」遺跡や同時代遺跡の多くが、『おもろさうし』に詠まれています。市内の数多くあるグスクや遺跡である「佐敷

上グスク」、「島添大里グスク」、「稲福山グスク」、「垣花グスク」、「糸数グスク」、「知念グスク」、「玉城グスク」、「大城グスク」などにも関係する「おもろ」を見ることが出来ます。現在、これら『おもろさうし』に登場するグスクを軸として、グスク時代の地域の中心となる拠点グスクとその周辺に広がる遺跡群が一つのコミュニティを形成したことが想定されています。

『おもろさうし』で結び付けられた南城市のグスク群がどのようなかを、歴史探訪で紹介していきます。

「佐敷意地気按司」に人は、此れど肝あぐみてだ 又 佐敷大國按司に

『おもろさうし』第十九巻 ちゑねんさしきはなぐすくおもろ御さうし』より

※大里庁舎1階ロビーにおいて、展示会を行います。

展示期間 6月25日（木）から6月30日（火）
展示時間 午前9時から午後17時15分
南城市グスク群をメインテーマに、調査を行っているグスクを主にした展示、市史の調査速報、斎場御嶽出土資料（勾玉）修復事業などを展示します。

- 参考文献
- 1 外間守善 校注 『おもろさうし』上・下 岩波文庫 2006年11月 3版
 - 2 南城市文化財調査報告書第5集 佐敷上グスク関連遺跡確認調査―平成18年度～平成20年度の調査報告― 2009年3月 南城市教育委員

- 3 県史47 『沖縄県の歴史』山川出版社 2004年8月 1版
- 4 『概説 沖縄の歴史と文化』沖縄県教育委員会 2000年3月

お問い合わせ 文化課（大里庁舎） TEL 946-18990





▲さとうきびまつりでの黒糖作り競争

豊見城市の翔南製糖で開催された「さとうきびまつり」。その一環で実施された「黒糖作り競争」では、南部地域の7生産組合が制限時間内に黒糖を作り、味・色・香りを競いました。結果、糸満・具志頭・南風原・津嘉山を抑え、1位佐敷・2位大里・3位玉城と南城市チームが上位を独占。南城市農家の技術力の高さを見せつけました。

4/26
南部黒糖作り競争
南城市チーム上位独占



糸数公民館の落成式典と祝賀会が催され、多くの糸数区民と関係者が生まれ変わった公民館の門出を祝いました。昭和28年から55年間、住民が集う拠点となっていた旧公民館は老朽化のため去年8月に解体工事が始まり、今年3月、念願の新築落成となりました。バリアフリーで便利になった新公民館は、今後地域活動の拠点として、交流、生涯学習、福祉、健全育成の役割を果たしていきます。

4/19
念願成就
糸数公民館落成

2009 (第8回) 尚巴志ハーフマラソン総会
マラソンin南城市大会の第1回実行委員会が5月7日(木)文化センター12階集会所で開催され、今年度大会の開催要項、事業計画、収支予算が決定されました。今回大会の募集期間は7月17日(金)〜8月21日(金)迄、大会は11月1日(日)に開催されます。

5/7
尚巴志
ハーフマラソン総会

先月の「春の交通安全 モズク作戦」に続き、ゴールデンウィークに入った今回は「ゆでたまご作戦」を稲嶺南交差点で実施しました。南城市内で生産された、黄身がとろろり・塩味のきいたおいしいゆでたまごを、交通安全を呼びかけるチラシと一緒に停車中のドライバーに配布。



先月の「春の交通安全 モズク作戦」に続き、ゴールデンウィークに入った今回は「ゆでたまご作戦」を稲嶺南交差点で実施しました。南城市内で生産された、黄身がとろろり・塩味のきいたおいしいゆでたまごを、交通安全を呼びかけるチラシと一緒に停車中のドライバーに配布。

5/1
交通安全
ゆでたまご作戦

平成21年度
上がり太陽プラン
上がり太陽プラン審査員(市内中学生)が市民活動団体からの提案を聴取します。関心のある方はご来場ください。
日時:平成21年6月20日 午後1時
場所:玉城庁舎2階ホール
お問い合わせ:まちづくり推進課(玉城庁舎) 電話 948-7110

祝賀会の終りに、「お新下り行列の再現を成し遂げたい」と次の目標を表明。その情熱に感服です。同書は緑の館セーフアで購入できます。



▲同書を編集した友の会の皆さん

知念文化財案内講師友の会が出版した『お新下り』の祭祀と道程をたずねる』の出版記念祝賀会が行われ、会員の皆さんが互いの労をねぎらいました。本書は間得大君が渡ったルートや各地点での祭祀を、多くの地図・写真・イラストなどで詳細に解説しています。調査にあたっては現場の道なき道を実際に渡り歩いたとのこと。

4/23
情熱の結晶
「お新下り」報告書

元気 食 指南
しらたきと野菜のチャンプルー 5人分



ワンポイント
ゴーヤーは、軽く茹ですぐに冷水に入れ水切りをすると、苦味が抑えられる。VCが豊富なので、味付けを工夫すれば苦味もまるやかに、たくさん食べられる。ゴーヤーのVCは茹でて、流れにくいので大丈夫です。コクを出す工夫をすれば、野菜中心でも、満足感が得られる。マヨネーズは、油を使うより若干脂質が控えめになる。しかし、量と使う回数を考えて使用する事。

熱量: 147 kcal
蛋白質: 7.6 g
脂肪: 15.4 g
塩分: 0.17 g

【材料名】
豚スライス 125g
塩、こしょう 少々
酒 15cc
しらたき 450g
ゴーヤー 200g
にんじん 50g
レンコン 150g
赤パプリカ 100g
エリンギ 150g
たまねぎ 50g
ニラ 100g
ショウガ 25g
だし汁 130cc
マヨネーズ 30g

- ① スライス肉に酒、塩・こしょうをふる。
- ② しらたきは食べやすい長さに切り茹でる。
- ③ ゴーヤー、レンコンは半月切り、パプリカ、人参、玉葱は短冊切り、エリンギ、ニラは、4~5cmの長さに切る。ショウガは、千切りにする。
- ④ フライパンにスライス肉を入れ、ショウガを加え焼く。両面を焼き上げたら②・③の材料を加え、だし汁を入れ、塩、こしょうで、味を整え少し蒸し煮をする。
- ⑤ 最後にマヨネーズを加え、全体に混ぜる。

南城市食生活改善推進員協議会 提供

サークルくるくる⑧
童謡・唱歌サークル
そよ風

お腹の底から声を出すことでストレス解消に！年齢に関係なく、歌が好きな方なら誰でも気軽にはじめられます。うたを通して明るく、楽しく、充実した時間を一緒に過ごしませんか。随時メンバー募集中です。福祉施設で「出張！歌のボランティア」などの活動も行っています。

代表者 中村 末乃
活動日 毎週木曜日 午前10時30分~12時
場所 大里農村改善センター 2階和室
講師 阿部 民子
会費 3,000円(月額)
問い合わせ TEL 090-4228-1124 (阿部)



人ひと・南城 vol.7
アブチラガマガイドゆうなの会
具志堅美千代さん (知念字志喜屋)
玉城糸数にあるアブチラガマは、沖縄戦で南風原陸軍病院の分室として利用された。具志堅美千代さんが活動するアブチラガマガイド「ゆうなの会」では、ガマでの出来事を子どもたちに伝えるため、紙芝居を作った。「このガマでは、部隊が負傷兵を残して撤退した後、糸数の住民が瀕死の負傷兵に水や食糧を分け与えて助け合ったのだそうです。それぞれの地域でそれぞれの戦争体験があります」

伝えたいのは生命の大切さ
アブチラガマでの出来事を紙芝居で

稚園にひな人形を贈った。園児たちに日比野さんの思いやアブチラガマでの経験を伝えたいと、文章・絵などすべて会員で手作りし、ひなまつりの日に幼稚園で読み聞かせた。「紙芝居を見て、6歳の子がこう言ったんです。『死んでいった人がかわいそうだと思った』って。単純だけどとても的を得たコメントだと思いました」
ガマには修学旅行生が多く訪れる。中には感受性が強く、ガマに入れない生徒もいる。現在では、そんな生徒にも紙芝居を読み聞かせている。
紙芝居の終盤、戦争が終わる、生き延びた人々がガマから出るシーン。人々は「光がまぶしい、緑がきれいだ」と口にする。生きることに、平和であることの大切さがこの言葉に集約されているように感じた。
「私は戦争の経験者ではないけれど、生存者の話をしっかりと聞き、そして伝えられることがあると思います。亡くなった方々の思いや生命の大切さを」

5/8

ゴーヤーの日、植付け体験



5月8日はゴーヤーの日。南城市知事は沖縄県からゴーヤーの拠点産地（責任産地）指定を受けています。
子どもたちにも知念産のゴーヤーに誇りをもってもらうように、知念小学校2年生の皆さんがゴーヤー植付けの体験をしました。ゴーヤーにちなんで、JAから58本の苗木が知念小のみんなにプレゼント。子どもたちは「大きく育てたゴーヤーを給食

センターに持って行ってゴーヤーチャンプルーを作ってほしい」と期待に胸を膨らませました。
植付け方法の指導を受けた子どもたちは、待ちかねたようにゴーヤーの苗木を手にし、枝を折らないようにやさしく植付けました。
植付けの後はゴーヤージュースで乾杯！「にがしい」「おいしい」と反応は様々。ピタミンCたっぷりのゴーヤーをたくさん摂取して、これからの夏をのりきろう！

4/30

弁当の日アンケート
継続を決定

市教育委員会は、09年度も弁当の日を継続することを決定しました。決定に際しては児童と保護者にアンケートを実施し、児童の9割、保護者の半数以上が肯定的に回答。一方、約3割の保護者は、「ない方が良かった」と否定的な回答でした。

5/9

知念体育館改装記念
バレーボール大会



知念体育館が改装を終え、目の覚めるような青い屋根で生まれ変わりました。それを記念して「チャレンジャカップバレーボール大会」が開催。全県の小学生チームが参加しました。大会には全日本バレーボールの山村宏太選手がゲスト参加。2mを超す長身と迫力のアタックに、子どもたちからは歓声があがっていました。

4/13

奥武島の風景が
島の宝100景に！

島の宝100景は、全国の有人離島（架橋含む）を対象とし、島の暮らしや人々の営みがわかり島の宝として次世代に引き継いでいきたい、活かしていきたい景観を公募し、選定するものです。全国の離島を対象に公募され547件、149島からの応募があった中から、このたび、奥武島の「トウビイチャー（飛びイカ）を干す風景」が国土交通省・島の宝100景選定委員会において選定され、認定書が交付されました。市としても今後、地域づくりや観光客の誘客へ活かしていきたいと考えております。

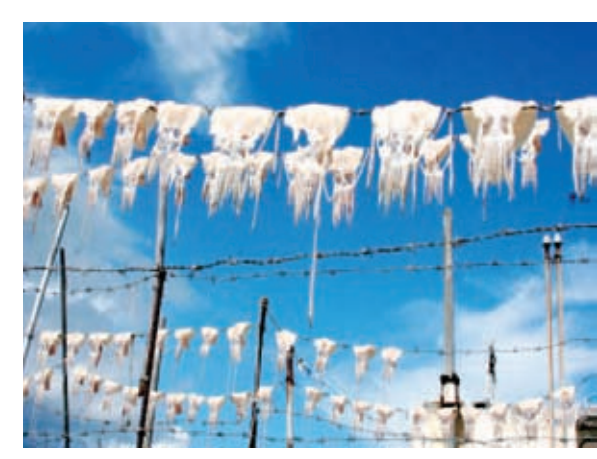

▲白いトウビイチャーが青空に映える。

5/10

堤剛&小菅優
デュオ・リサイタル



日本を代表する名チェリスト堤剛さんと、若手実力派ピアニスト小菅優さんのデュオ・リサイタルがシユガーホールで行われました。二人でブラームスのチェロ・ソナタ第1番などを演奏。二人は今回が初共演で、親子のような年齢差。円熟味あふれるチェロの豊かで優しい響きと、若々しいエネルギーが迸るピアノの音色が、観客を豊かな音楽の世界へ導きました。

5/7

お母さんに
感謝を込めて。



佐敷新開のひまわり児童館では、5月第2日曜日の母の日を前に、子どもたちが心を込めてカーネーションを作っていました。喜んでくれたかな？

4/23

動画で楽しむ南城市
南城市ナビ

南城市には、眺めのいいカフェや、散策しながら周れる文化財など、独特の観光資源がたくさんあります。そんな南城市内のスポットを、動画で楽しめるのが、「南城市ナビ・ムービーコンシェルジュ」です！
がんばりゅう駅・南城で行われた除幕式で、與那嶺副市長は南城市ナビを実際に操作し「私でも操作できました、みなさんにも簡単に操作できますよ」とコメント。南城市ナビはタッチパネルで簡単に見ることができるとのことです。
南城市ナビは市内5か所の拠点に設置され、約170スポットの映像が5ヶ国語（日本語・英語・北京語・広東語・韓国語）で見ることができ

▼1スポットあたり30秒程度の高品位な映像が楽しめます。



市役所に消費生活相談窓口を
設置しました

4/14



▲相談員の赤嶺和子さん（右端）

消費生活相談窓口が大里庁舎の2階にオープン。消費者問題に関する様々な相談に、専門の相談員が応じます。

多重債務、架空請求、マルチ商法、不当請求等に関し、市民により身近な場所での相談体制が整いました。相談員の赤嶺先生は、「地域の問題は地域で解決するのが理想。お茶を飲みだけでもいいので気軽に相談にきてほしい」と、市民の気軽な活用を呼びかけました。

毎週火曜日 10時～16時まで
※12時～13時除く
詳細は17ページを参照

土地利用・都市計画住民説明会

4/20
4/24



南城市独自の土地利用や都市計画に関する住民説明会を各地区で行いました。現在南城市内は佐敷・大里地区が那覇広域都市計画の市街化調整区域にあり、厳しすぎる土地利用の規制がある一方、知念・玉城地区は都市計画区域外にあって様々な開発により景観・自然環境が変化しつつあります。

説明会では、市独自の都市計画案が説明され、それに対する市民からの活発な議論がなされました。

いつでも 誰でも 気軽に
さしきスポーツクラブ 会員募集!!

継続・新規問わず**3月1日**より受付開始しています！
早めにお申込み下さい！
入会すると以下の種目すべてに参加できます！

テニス

テニスは生涯スポーツです。何歳からでも始められます。それぞれのレベルに応じてやさしく指導します。初心者も大歓迎です！お気軽にどうぞ。

●開催日：毎週火曜 9:00-12:00
 毎週火・木曜 20:00-22:00
 毎週土曜 18:00-21:00
 毎週日曜 9:00-12:00 17:00-20:00

●場 所：富祖崎公園テニスコート
 ●世話人：我那覇朝一

ラケットボール

ラケットボールは、初心者でも簡単にプレーをすることができ、始めたその日からゲームを楽しむことができるスポーツです。新たなスポーツ体験をしてみませんか！初心者も大歓迎です。

●開催日：毎週土曜 13:00-16:00
 ●場 所：さしきスポ・レクセンター
 ●世話人：片桐一裕

ストレッチ

日頃から運動不足気味のあなたへ！
 ストレッチを中心としたバランス・筋力運動を行います。腰痛予防や筋力維持につながります。まずはお気軽に！！

●開催日：毎週火曜日 10:00-11:30
 ●場 所：さしきスポ・レクセンター
 ●世話人：山城幸子

～総合型地域スポーツクラブとは？～
 地域住民が主体的に運営するスポーツクラブの形態で、学校体育施設や公共スポーツ施設を拠点としながら、地域の誰もが参加できるスポーツクラブです。平成15年度に県内初の多目的による総合型地域スポーツクラブ「さしきスポーツクラブ」を設立し、元気に活動しています。
 もちろん佐敷地区以外の方でも入会できます。

お申し込み方法

お気に入りの種目を見つけたら、**さしきスポ・レクセンター**にて所定の用紙にお申し込み下さい。

- ・申し込み期間：随時ですが、保険の加入手続きは毎月初めとなります。
- ・入会金 一律 一人 1,000円 *支払いは1回のみです
- ・年会費 中学生以下 2,000円、大人 4,000円
 60歳以上 2,000円*保険料込みの金額です。

*上記開催日は施設や天気の都合により一部変更もあります。

—お問い合わせ—
 さしきスポ・レクセンター TEL947-1303 (火曜日は休館日)
 生涯学習課 (大里庁舎) TEL947-6017 (土・日、祝日除く)

体験してみてもOK!



エアロビクス

脂肪燃焼効果の高い有酸素運動でカラダもココロもリフレッシュしてみませんか！?初心者でも大歓迎です。体験からでもOKです！

●開催日：毎週木曜日 9:45-11:15
 ●場 所：さしきスポ・レクセンター
 ●世話人：平田信子

太極拳

太極拳は、体内バランスを理想的な状態に保ち、肩こり・腰痛・ストレス解消などに大きな力を発揮します。なんくるないさ～の気軽さで参加してみませんか！

●開催日：毎週土曜日 10:00-11:30
 ●場 所：南城市老人福祉センター (字新開)
 ●世話人：上原健照

フットサル

市内のサッカー好きな“老若男女”集まれ！
 「フットサル」とは5人制の室内サッカーです。佐敷サッカー協会のメンバーがやさしく指導します。初心者でも大歓迎です！！

●開催日：毎週火・水曜日 20:00-22:00
 ●場 所：佐敷小学校体育館
 ●世話人：呉屋武嗣

バドミントン

毎回声を出して笑ってバドミントンしています。とても健康的！バドミントンの他に、浜入り、トウシビー祝い等、ウチナー行事も時々やっています。

●開催日：毎週金・土曜日 10:00-12:00
 ●場 所：さしきスポ・レクセンター
 ●世話人：花木美子

久高幼稚園



本年度の取り組み

- * 早寝早起き朝ごはんの推進
- * 絵本が好きな子の育成
- * 小中学校、地域との交流を持ち思いやりの心を育む

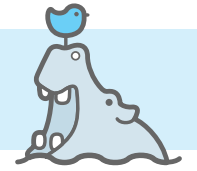

- 本園の良さ●
- ① 幼小中の併設校
 - ② 地域と一体となった行事の取組
 - ③ 単学級での3年保育

豊かな自然の中で
 おじいちゃん・おばあちゃん
 お兄ちゃん・お姉ちゃんとみんなで
楽しい幼稚園



地域参加の入園・進級式



中学生と園庭の掃除



異年齢保育



小・中職員による絵本読み聞かせ



幼・小合同交通安全教室



名前を呼んでのあいさつ

地域一体の行事



浜下り



追い込み漁



もちつき大会



国民年金

ご相談ください

●所得が少なく、保険料の支払いが困難な場合

学生納付特例制度

- 学生の方の本人所得が一定額以下の場合に申請により保険料納付が猶予されます。
- 大学、短期大学、高等専門学校、高等学校（夜間、通信課程含む）の学生が対象。
- 特例期間は老齢・障害・遺族基礎年金の受給資格期間に算入されます。
- 特例期間は追納すると老齢基礎年金額に加算されません。

若年者納付猶予制度

- 学生以外の20歳代の方の本人及び配偶者の所得が一定額以下の場合に、申請により保険料納付が猶予されます。
- 猶予期間は老齢・障害・遺族基礎年金の受給資格期間に算入されます。
- 特例期間は追納すると老齢基礎年金額に加算されます。

免除制度

- 本人所得、配偶者所得及び世帯主所得が一定額以下の場合に申請により保険料納付が免除されます。
- 免除とされた期間は老齢・障害・遺族基礎年金受給資格期間に算入されます。
- 免除期間は追納すると老齢基礎年金額に加算されます。
- 申請の時期によって、前々年の所得で審査を行う場合があります。毎年所得申告は忘れないように！

■所得額による免除のパターン

全額免除	免除	納付要
4分の3免除	免除	納付要
半額免除	免除	納付要
4分の1免除	免除	納付要

— 手続きは下記の窓口で！ —

- 大里庁舎 健康課 ●玉城庁舎 市民課 ●佐敷出張所 市民課 ●知念出張所 市民課

お問い合わせ

■浦添社会保険事務所 年金課 TEL 877-0511
 ■南城市役所健康課 (大里庁舎) TEL 946-8961

公共下水道(新里、兼久地区)の接続可能区域が拡大されました!

市民の皆様の下水道整備工事等に対するご理解とご協力に感謝申し上げます。さて、佐敷地域(新里、兼久)における工事も無事完了し、新たに右図の区域が4月15日より下水道施設への接続可能となりました。地域の皆様方におかれましては、下水道の目的であります生活環境の改善、公共水域の水質保全に対しご理解いただきまして、し尿及び生活雑排水を早めに接続していただくようご協力よろしくお願い申し上げます。

尚、公共下水道区域の場合、下水道施設が接続可能となりますと、下水道法により浄化槽方式のトイレ及び、洗濯、お風呂等の生活雑排水は速やかに下水道に接続することが義務づけられています。詳細は上下水道部施設課までお問い合わせください。

お問い合わせ 水道施設課 (大里庁舎) TEL 946-8994



H 21.4.15 供用開始
新里及び兼久地区 12.1ha

65歳以上のみなさん!!

平成21年度普通徴収の方の介護保険料の納付が始まります。

保険料の納め方は、

- 【特別徴収】：年金から天引きされる場合など、
- 【普通徴収】：納付書による納付の2つに分かれます。いずれの納め方になるかは、老齢・退職(基礎)年金等の受給額などで決まります。
- ※特別徴収の方は、すでに仮徴収(4月・6月・8月の年金から天引き)が始まっています。

特別徴収は年金から天引きされます。

【対象者】 老齢・退職・障害・遺族年金が、年額18万円以上の方

【納め方】 偶数月に支払われる年金から、介護保険料があらかじめ天引きされます。

【特別徴収の納め方】

仮徴収	1期	2期	3期	本徴収	4期	5期	6期
	4月	6月	8月		10月	12月	2月

前年度並みの所得と仮定して仮徴収額を算出し、3回に分けて納めていただきます。(仮賦課)

確定した当該年度の年税額から仮徴収額を差し引いた残額を3回に分けて納めていただきます。(本賦課)

普通徴収は納付書で個別に納めます。

【対象者】 老齢福祉年金受給者

年度の途中で65歳になった方

年度の途中で他の市町村から転入した方

年度の初め(4/1)には年金を受給していない方

なかった方

【納め方】 納期ごとに、広域連合から送られてきた納付書をもって指定の金融機関などで納めていただくか、口座振替によって納めていただきます。

※納期は7月(第1期)～翌年3月(第9期)となります。

【普通徴収の納め方】

1期	2期	3期	4期	5期	6期	7期	8期	9期
7月	8月	9月	10月	11月	12月	1月	2月	3月

★年間の保険料(12ヶ月分)を、9回に分けて納めていただきます。

※口座振替をご利用ください!

保険料が金融機関から自動的に振り替えられるため、手間が省け、納め忘れもなくなります。

取り扱い金融機関で、通帳届出印、通帳、納付書を持参して「口座振替依頼書」に必要事項を記入して申し込みます。(口座振替の開始は、申し込みの翌月以降となります。)

★介護保険料納付のお願い★

皆さんに納めていただく保険料は、介護保険の大切な財源です。

だれもが安心してサービスを受けられるように、保険料は必ず納めましょう!!

介護保険料の納め忘れがありますと、介護サービスを利用した際に、利用料を一旦全額支払わなければならなくなったり、負担割合が二割になったりするなどペナルティーが課せられる場合がありますので、納め忘れのないようよろしくお願い致します。

お問い合わせ 社会福祉課(大里庁舎)

TEL 946-18996

赤ちゃんの訪問サービス

(新生児訪問)

健康課では、「赤ちゃんの訪問」を無料で行っています。生まれたばかりの赤ちゃんとの生活はお父さん、お母さんにとってわからない事がたくさん出てくると思います。赤ちゃんの世話に慣れない時期に助産師がお家に伺って、わからない事や心配事にお答えします。赤ちゃんの体重測定や母乳相談もできます。

対象者

- ・第1子と、
- ・第2子以降は希望する方。
- (生後すぐから生後2ヶ月まで)
- ・未熟児養育医療受給者は除く

利用方法

第1子の場合は、助産師から直接電話連絡があります。

第2子以降のお子さんの場合は、出生届時健康課窓口で希望を伝えるか、電話で問い合わせして下さい。

※第1子で連絡先が不明の場合や助産師が訪問しない場合は、地域の母子保健推進員が3ヶ月頃に訪問します。



助産師 泉川りつ子(堀川在)
 担当地区 玉城地区、大里地区(字福嶺のみ)
 助産師です。かわいいうちの赤ちゃんに会えるのが楽しみです。(*_*)



助産師 島袋春美(新開在)
 担当地区 佐敷地区、知念地区、大里地区(字福嶺は除く)
 赤ちゃんのお世話には慣れましたか? 私達が相談にのりま〜す。

●お問い合わせ● 健康課(保健センター) TEL: 946-8987

お知らせ 掲示板

募集
南城市地域福祉計画
策定公募委員募集
社会福祉課窓口(大里庁舎)
946-8996

市では今年度、南城市地域福祉計画を策定するため、意見や提案をしていただく策定委員を募集致します。この地域福祉計画は、地域に住んでいる誰もが安心して暮らせる地域社会を実現するため、行政・事業者・地域住民などの協力・連携により、これからの地域福祉がどうあるべきかを検討し策定するものです。

募集人員 2名

任期 委嘱の日から計画策定(平成22年2月予定)まで

応募要件 次の条件をすべて満たす方

①18歳以上の方、②市内に居住または市内の事業所に勤務している方、③平日の日中に開催する会議(4回程度)に出席できる方

報酬等 市の規定に基づき支給します。応募方法 所定の応募用紙に必要事項を記入して、応募期限までに提出して下さい。(直接持参、FAX、Eメール、郵送のどちらでも応募できます。)

応募用紙は、社会福祉課窓口(大里庁舎)、各庁舎市民課窓口にあるほか、市ホームページからも入手できます。

お知らせ
家電リサイクル法の対象品目が追加されます!!
生活環境課(大里庁舎)
946-8996

家電リサイクル法改正により、平成21年4月1日から、薄型テレビ(液晶・プラズマ式)及び衣類乾燥機が対象品目に追加されました。粗大ゴミとしては収集しませんので、購入された家電店に依頼してください。市では、周知期間中として6月30日までは回収しますが、7月1日以降は家電リサイクル法対象品目として収集しません。7月1日以降に廃棄される方は、購入された家電店に引き取りを依頼することになります。

お知らせ
7月は「社会を明るくする運動」強調月間です!!
社会福祉課(大里庁舎)
946-8996
南部保護区保護司会
998-5843

今年で59回目を迎えた「社会を明るくする運動」は、すべての国民が犯罪・非行の防止、罪を犯した人たちの更生について理解を深め、それぞれの立場で力を合わせ、犯罪や非行のない明るい社会を築いていくとする全国的な運動です。

行動目標 犯罪や非行をした人たちの立ち直りを支えよう。

犯罪や非行に陥らないよう地域社会で支えよう。

これらの点について、地域社会の理解が得られるよう協力しよう。

重点事項 「犯罪や非行をした人たちの就労支援」

私たちの暮らす社会について、皆で考えてみましょう。

応募期限 平成21年7月10日(金)まで
※郵送は当日消印有効
選考 応募用紙に記載された応募の動機等により選考し、平成21年7月24日(金)までに結果を通知します。
提出先 社会福祉課(大里庁舎2階)
総務・介護長寿係
(お問い合わせ)
〒901-1292
南城市大里字仲間807
TEL 946-8996
FAX 946-8997
E-mail syaka@city.nanjokhawaii.jp

募集
ESL CAMP 2009
教育総務課(大里庁舎)
947-2782

セントジョーンズ大学、ウェナチーバレー大学の米国人講師を招聘し、米国での夏休み海外短期留学プログラムと同内容のプログラムを沖縄で提供します。米国での語学研修と同様もしくはそれ以上の英語環境を提供し、英語を使わざるを得ない状況の中で、英語聴解力・発音能力の向上を図ります。

生徒8名程度につき、外国人講師が1人の割合で行動を共にし、英語による日常生活を体験させ、楽しみながら英語を学ぶことができます。

期間 平成21年8月10日(月)～平成21年8月18日(火)

*8泊9日

場所 沖縄県立名護青年の家
募集人員 南城市は小学生10名、中学生10名の合計20名

申込 ①申込期間…平成21年6月1日(月)～平成21年7月10日(金)

お知らせ
平成21年度経済センサスー基礎調査ー
まちづくり推進課(玉城庁舎)
948-7110

あすの日本をつくる 新しい経済調査です。7月1日、全国すべての事業所・企業を対象に調査が行われます。

6月から調査員がお伺いして調査票を配布・回収します。なお、調査内容は統計を作成するためだけに使用され、それ以外の目的に利用されたり、内容を他に漏らしたりすることはありません。どうぞご協力をお願いいたします。

資格
消防設備士試験

試験日 平成21年8月16日(日)
試験の種類 甲種(特類)、第2類、第3類(第4類)

試験会場 乙種(第4類、第6類) 沖縄国際大学(予定)
※会場が変更になる場合があります。

受験願書受付期間 平成21年7月3日(金)～7月10日(金)

受験案内書配布先 各消防本部、沖縄県宮古事務所総務課

消防試験研究センター
受験受付方法 受験願書を試験研究センターへ郵送

又は直接窓口へ持参
☆お問合せ先 (財)消防試験研究センター沖縄県支部

〒900-0029 那覇市旭町116-37 自治会館6階

電話 098-941-5201

http://www.shoubou-shiken.or.jp

②申込方法…応募用紙(小中学校配布)に必要事項を記入して南城市教育委員会へ提出してください。定員に達し次第、締め切ります。
※申し込み用紙は南城市役所(大里庁舎3階教育委員会)にもあります
費用 50,000円(2万円は市が補助金しますので3万円が自己負担額)
※キャンプ中の英語授業費、宿泊費、食事代、シャツ代等を全て含んでいます。
引率者 3名～4名(琉米歴史研究会講師 米国からの招聘講師2名
リサ・オーム博士(セントベネディクト大学・セントジョーンズ大学)
パニア・ウインター博士(ウェナチーバレーカレッジ)
*他ALT講師3名～4名
申し込み先 南城市教育委員会 TEL 947-2782
担当 又吉、知念

催し
村治奏一のアランフェス
観光・文化振興課(シユガーホール)
947-1100

シユガーホール開館15周年記念事業父の日のプレゼント
カリスマ的な人気を誇る村治佳織を姉に持ち、若手ギタリストの筆頭格とも言われる村治奏一が、ギターコンチェルトの代表曲ロドリゴの「アランフェス協奏曲」を披露します。共演はアンサンブル響

日時 6月20日(土) 午後6時開演
入場料 S席3,500円
A席3,000円
全席指定 ※当日500円増
場所 シユガーホール
主催 南城市

相談
無料法律相談
総務課(玉城庁舎)
948-7111

無料法律相談を実施します。身近な悩み(例えば、土地問題など)についてお気軽にご相談ください。
(6月の相談日)
日時 6月11日(木) 15時～17時
場所 南城市知念社会福祉センター

(7月の相談日)
日時 7月9日(木) 15時～17時
場所 南城市役所玉城庁舎2階
(農事研修室)

相談員 弁護士 永吉盛元
相談対象者 南城市内に在住の方
※事前電話予約可能(相談日の1ヶ月前から受付します。)
(月)金 9時～12時 13時～17時 祝祭日

催し
男女共同参画パネル展
生活環境課(大里庁舎)
946-8981

共同参画 新たな社会の「パスワード」
6月23日～29日は「男女共同参画週間」です。

本年は、男女共同参画社会基本法が制定されてから10周年の佳節を迎えます。男女が、互いにその人権を尊重しつつ責任も分かち合い、性別にかかわらず、その個性と能力を十分に発揮することができる男女共同参画社会を目指して、本市においても下記のとおり啓発活動を行います。

★男女共同参画週間パネル展
6月22日(月)、24日(水)～26日(金)
(南城市役所玉城庁舎ロビーにて)
7月6日(月)～10日(金)
(南城市役所大里庁舎エントランスホールにて)
お出かけの際に、どうぞお気軽にお立ち寄りください。

お礼
「芳志ありがとうございました。」

貴重なご寄付は、南城市の将来を担う学生の育英資金として活用させていただきます。

南城市佐数字新里 勢理客徳助 様より
故 勢理客松枝様の香典返しとして

世界一大きな絵2012 in 沖縄
開催決定!!
6月22日(月) 10時～
玉城陸上競技場
主催 南城市 南城市教育委員会
NPO法人 EIP

相談
消費生活相談
生活環境課(大里庁舎)
946-8981

困ったら一人で悩まず、まず相談! 多重債務、架空請求、マルチ商法、不当請求等、消費者問題に関するさまざまな相談に、専門の相談員が応じます。

期日 毎週火曜日(※祝祭日は除きます)
受付 10時～16時(※12時～13時を除く)
場所 大里庁舎2階 西側相談室
相談員 NPO法人消費者生活センター沖縄より派遣
※事前予約不要ですので、直接お越しください。電話相談は946-8981まで。

住民基本台帳カードの申請について

大里庁舎市民課のみで行ってありました住民基本台帳カードの申請受付を平成21年5月1日より、市民課各窓口(玉城庁舎、佐敷、知念出張所)においても、申請を受け付けできます。※発行は大里庁舎のみで行っています。

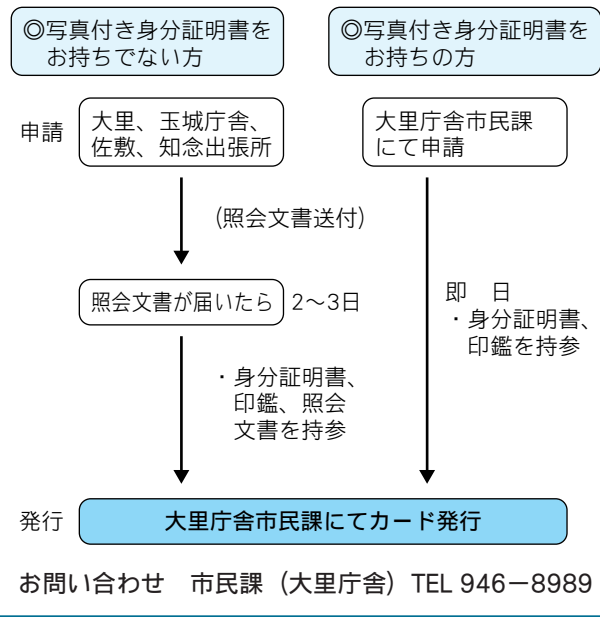

6月 南城市の予定行事カレンダー

日	月	火	水	木	金	土
31	1	2 消費生活相談 (大里庁舎2階/受付 10時-16時※12時-13時 除く)	3	4 ナイト健診 (玉城中央公民館/受 付18時-19時30分)	5 区長会	6 乳児健診 (保健福祉センター/受 付13時30分-15時)
7 5月ウマチー 体協ボウリング大会	8	9 消費生活相談 (大里庁舎2階/受付 10時-16時※12時-13時 除く) ナイト健診 (知念社会福祉センター /受付18時-19時30分)	10 BCG予防接種 (沖縄県総合保健協会 /受付15時30分-16時 /対象生後3ヶ月- 6ヶ月未満)	11 1歳半健診 (保健福祉センター/ 受付13時30分-15時) 無料法律相談 (知念社会福祉センター /15時-17時) ナイト健診 (佐敷老人福祉センター /受付18時-19時30分)	12	13
14 特定健診 (玉城中央公民館/受 付9時-11時)	15	16 消費生活相談 (大里庁舎2階/受付 10時-16時※12時-13時 除く) ポリオ予防接種 (保健福祉センター/受付 13時-14時/対象生後3ヶ 月-7歳6ヶ月未満)	17 ナイト健診 (保健福祉センター/ 受付18時-19時30分)	18 3歳児健診 (保健福祉センター/ 受付13時30分-15時)	19	20 村治奏一のアラン フェス (シュガーホール/開演 18時)
21 夏至 父の日 第4回子どもまつり (がんじゅう駅南城・知 念社会福祉センター/ 主催:社会福祉協議会)	22 「世界一大きな絵2012 Peace day in 沖縄」 (玉城陸上競技場/主 催:南城市教育委員会 /市内の園児338人が 1m×5mの布10枚に 絵を描きます)	23 慰霊の日	24	25 離乳食実習 (保健福祉センター/ 受付13時30分-13時45 分) 文化課企画展「おもろさうし」とグスク群 大里庁舎1階ロビー 9:00~17:15 30日まで	26	27 久高小学校100周年 記念式典
28 体協バドミントン 大会 文化課企画展「おもろさうし」とグスク群 大里庁舎1階ロビー 9:00~17:15 30日まで	29	30 消費生活相談 (大里庁舎2階/受付 10時-16時※12時-13時 除く) 特定健診 (久高島離島総合セン ター/受付9時-11時)	7月 1	2	3 区長会	4

下水道の接続推進にご協力を!

下水道接続率		平成21年4月末			
農漁業集落排水事業	行政人口	利用可能人数	整備率	接続人数	接続率
大里地区	12,318	4,117	33.4%	3,984	96.8%
玉城地区	11,221	10,440	93.0%	6,794	65.1%
知念地区	5,355	4,987	93.1%	2,607	52.3%
合計	28,894	19,544	67.6%	13,385	68.5%
公共下水道事業					
佐敷地区	11,691	6,025	51.5%	2,301	38.2%
市全体	40,585	25,569	63.0%	15,686	61.3%

— 下水道 地球を守る リサイクル —

第4回 南城市バスケットボール大会結果



男子
4月26日・5月10日
優勝 奥武
準優勝 津波古

女子
4月26日・5月10日
優勝 津波古
準優勝 志喜屋



南城市立図書館だより

知念図書館 ☎948-7340
佐敷分館 ☎947-1100
玉城分館 ☎948-7320
大里分館 ☎946-9512

カレンダーをみてももう6月。時間が過ぎるのは早いもので、1年の折り返し地点になりました。外の景色も移り変わり、夏に向けて準備を始めています。6月は梅雨の季節。カエルやカタツムリが喜ぶ恵みの雨は、どれくらい降ってくれるのでしょうか…?

雨の日に読みたくなる1冊

雨の日は不思議と時間がゆっくり過ぎていくように感じます。その時間を利用して読書をしたり、家族で遊んだり、掃除をしてリフレッシュしてみませんか?

人気キャラクターがおりがみで作れちゃう! 外で遊べない日は、家族でトライ!

いっぴり44のキャラクター

退屈な雨の日。でも二人でいるとさきと楽しくなるよ!

私の仕事はある調査をすること。一週間後には答えを出すことになっている。私が仕事をすることは決まってる雨になる...

死神の精度

再び雨の季節になった。散歩で訪れた工場跡地。そこにいたのは...

いま、会いにゆきます

キッチン材料でおもろさうし

肌に負担をかけずに掃除ができる! 掃除嫌いな方も、ハマる1冊です。

おすすめ本 6月21日は父の日...感謝の気持ちをこめて選びました。(●は所蔵館をあらわしています。)

『パパだいすき』セバスチャン ブラウン/作・絵 一緒にハチミツを食べて、そのあとは一緒にあそんで、疲れたらひざのうえでひとやすみ...パパがままと子ぐまのなげない一日を描いた心あたたまる絵本です。 玉知	『サラリーマンパパの育児は楽しい』中根治夫/著 楽天日記「頑張れサラリーマンパパ」やメールマガジンで公開している育児日記を単行本化。ママの家事・育児からの解放のための「おでかけ日記」、パパにしかできない育児を楽しむ「サラリーマンパパの育児マニュアル」で構成。 大	『忙しいパパのための子育てハッピーアドバイス』明橋大二/著 父親が子育てに関わるための大切なポイントを、マンガを入れて優しくアドバイス。父親の存在が家族にとってどれほど大切なものかを気づかせてくれる本です。 佐玉大	『旨い沖縄の居酒屋つまみ』インデックス・マガジズ/発行 居酒屋で食べる料理が家庭で作れるなんて! 県内の居酒屋さんが教えるレシピだからまちがいない! いつも目にする食材が風変わったメニューへ。おつまみ作りで参考になる一冊です。 知佐大
『ときどき、おとこが飯』石原洋子/著 男性におくる、お料理生活応援書です。料理は、家庭料理全般をシンプルな材料・調理法でまとめ、詳しい切り方や複雑な味付けなども極力なくしました。 大	『うちのパパってかっこいい』アンソニー・ブラウン/作 うちのパパってかっこいい。強くて、楽しくて、踊りも歌もうまくて、ぼくを大笑いさせてくれる。だけど、それだけじゃないよ、パパのすごいところ。パパはね... 大佐	『おとなの自由研究』アスペクト出版 凍ったバナナで釘はうてるのか? ドングリは食べられる? タコでつくるうたコウィンナーなど、ささやかだけど気になることに大人がチャレンジ! その結果は... 玉	『パパ! いっぱいだっこして!』長谷川知子/著 パパなんてきらい! 遊んでくれないし、怒りんぼだし。でも... 本当は、父親に抱っこして欲しい女の子の姿がとびきり楽しく描かれています。読み聞かせにぴったりです。 佐

としょかんカレンダー

6月	日	月	火	水	木	金	土
23(火) 慰霊の日		1	2	3	4	5	6
24(水) 振替休館(佐・大のみ)	7	8	9	10	11	12	13
	14	15	16	17	18	19	20
	21	22	23	24	25	26	27
	28	29	30				

7月	日	月	火	水	木	金	土
20(月) 海の日				1	2	3	4
21(火) 振替休館(全館)	5	6	7	8	9	10	11
	12	13	14	15	16	17	18
	19	20	21	22	23	24	25
	26	27	28	29	30		

おやすみ・開館じかん

定期休館日	館内整理日
◆ 毎週月曜日	毎月第3木曜日
● 毎週火曜日	毎月第4木曜日

平日: 午前9時~午後6時
土・日: 午前9時~午後5時
*12時~13時は休憩時間のため閉館いたします。