



広報

なんじょう

Nanjo Public Relations

2009
May 5 No.41
月号



どきどきわくわく 新学期!

南城市の人口

外国人登録を含む 平成21年4月1日現在 (前月比)	
世帯数	13,835戸 (+13)
男	20,385人 (-37)
女	20,141人 (-19)
計	40,526人 (-56)

主な内容

02 特集「シュガーホール開館15周年」	14 財政状況等一覧
08 新採用職員紹介	18 図書館だより
09 人ひと/レシピ/サークル	19 今月の予定カレンダー
10 なんじょう日記	
12 がっこう訪問	

第15回 おきでん シュガーホール新人演奏会

Ryo Takamiyagi

5/17日

午後3時開演 (午後2時30分開場)

入場料/2,000円 (当日 2,500円) 全席自由
主催/南城市・沖縄電力株式会社・沖縄タイムス社
後援/沖縄県・沖縄県教育委員会・NHK沖縄放送局
助成/(財)地域創造

観どころ!
聴きどころ!

去った3月28日・29日に行われたオーディション(30名出場)において、史上最年少の16歳でグランプリに輝いた高宮城凌(開邦高校1年生)君。

4歳からヴァイオリンを始めた高宮城君は、「(グランプリ獲得は)素直にうれしい。演奏会では、シベリウスの曲が持つ神秘的なイメージを表現したい」と意気込みを述べました。

演奏する曲目は、シベリウス/ヴァイオリン協奏曲 二長調 作品47より



受講生募集中!!

平成21年度 シュガーホール ミュージックスクール

5月9日(土)開講!



開校式/5月9日(土)午後2時
南城市文化センター・集会室(2階)
受付窓口/南城市 観光・文化振興課
毎週水曜日~日曜日(8:30~17:15)

- ①ジュニアコーラス
対象:小3~高3
レッスン毎週土曜日 午後2時~5時
- ②パフォーマンス広場
対象:3歳~小3
レッスン第2土曜日 午後2時~5時

申込期間/4月~9月
主催:南城市
南城市文化のまちづくり事業実行委員会
助成:(財)地域創造

シュガーホール開館15周年記念事業 vol.2

村治奏一のアランフェス with アンサンブル響

“父の日”のプレゼント

観どころ!
聴きどころ!

カリスマ的な人気を誇る村治佳織を姉に持ち、若手ギタリストの筆頭格ともいわれる村治奏一が、ギター・コンチエルトの代表曲ロドリーゴの「アランフェス協奏曲」を披露します。共演はアンサンブル「響」。



6/20 土

Soichi Muraji

午後6時開演

入場料/S席 3,500円 A席 3,000円 (全席指定) ※当日500円増
主催/南城市・南城市文化のまちづくり事業実行委員会
共催/シュガーホールへエールを送るカノンの会
助成/(財)地域創造

お問い合わせ:シュガーホール TEL 947-1100



観光に関するお問い合わせ
観光・文化振興課 TEL 947-1100
なんじょうナビ!に関するお問い合わせ
情報推進課 TEL 948-7229

2009年6月1日 シュガーホールは、15歳の誕生日を迎えます。

シュガーホールは、文化芸術の振興をまちづくりの柱に掲げる南城市のシンボルです。いま、南城市では、音楽を中心とした舞台芸術をはじめ、地域文化の創造活動が多くの市民によって進められています。そして、次代を担う子どもたちに文化芸術の豊かさや楽しさを伝え、未来への夢を育むことも、シュガーホールの重要な役割となっています。

新しいまちとしての一体感や市民意識の形成、地域の活性化を促進するため、ホール運営のあり方を見直し、下記のような目標を立てました。

5つの目標

- 目標1 すべての市民が、気軽に音楽を中心とした舞台芸術を鑑賞できる機会を作ります。
- 目標2 音楽を中心とした舞台芸術に対する市民・青少年の関心を高め、文化活動への参加を促します。
- 目標3 地域の伝統芸能を守り育て、それに根ざした新しい地域文化を創造します。
- 目標4 ホールの施設・事業を生かし、まちに賑わいを生み出します。
- 目標5 ホールの事業を通して、一人一人の思いを市民みんなの手で形にします。



▲2007年10月14日 第1回南城市民音楽祭～みんなのコンサート～
指揮者体験・カラオケならぬ生オケ体験などたくさんの市民がオーケストラとともにシュガーホールの舞台上に立ちました。



▲2009年2月15日
第2回芸能公演
～村芝居さんまい～
地域の出演者と、若手実演家が
そろって記念撮影



▲2008年10月12日・13日
世界無形文化財「昆曲」沖縄初公演



▲2007年8月5日
PEACE IN LOVE PERCUSSIONS
響け！セネガル
愛と平和への祈り



▲2008年10月12日・13日
「中国の粹美 大雅と大俗」
中国蘇州市政府芸術交流団公演

シュガーホール15周年記念事業 —ラインナップ—

- 第15回おきでんシュガーホール新人演奏会
5月17日(日) 15:00開演
一般2,000円 全席自由
- 村治奏一のアランフェス with アンサンブル響
6月20日(土) 18:00開演
S席3,500円 A席3,000円 全席指定
- 費堅蓉コンサート～中国撥弦楽器の名手～
8月22日(土) 19:00開演
一般2,000円 学生1,000円
- 4th Jazz in Nanjo
9月13日(日) 17:00開演
一般2,000円 学生1,000円 全席自由
- 新人演奏会オーディション15周年記念
ガラ・コンサート
10月18日(日) 16:00開演
一般2,000円 学生1,000円 全席自由
- ジュリアード弦楽四重奏団
11月21日(土) 18:00開演
S席4,000円 A席3,500円 全席指定

※5月1日時点の予定です。内容は変更になる場合があります。詳しくはシュガーホールまでお問い合わせください。

市民から寄せられた声

こきざみインディアン (玉城)

私たちは、シュガーホールを通じて様々なイベントに参加させて頂きました。木管五重奏DUHAとの朗読や地域めぐり出前ステージ等、毎回市民のみなさんからパワーを頂いております。日本一元気な魅力ある南城市としてこれからもシュガーホールを盛り上げていきたいと思います。

西大強 (知念)

シュガーホールで良質な音楽に浸る甘くて楽しい時間が煩悩なことに追われる日々の疲れを癒してくれます。シュガーホールそれだけではなく、その周りでもゆったりとした一時が過ごせる空間であったらと思っています。

伊良波さゆき (大里)

第二回南城市芸術公演で、初めての脚本を舞台化させて頂きました。お稽古を重ねるごとに出演者の団結が強くなっていくのを肌で感じ、地域に根ざした劇場の必要性を改めて認識いたしました。

これからシュガーホールを拠点に、南城市独自の文化が発展していくでしょう。それを間近で見られることは市民としてこの上ない喜びです。シュガーホールの更なる繁栄を心より期待いたします。

南城市コーラスグループ ウイングスさしき 世話役 平井洋子 (佐敷)

シュガーホール開館を機に結成されたコーラスグループです。15年という活動の中でシュガーホールという夢の空間を通して、世界のアーティスト、そして地元の舞台文化を愛する人々、その情報が身近に流れてきて文化という心の癒しを共有してきたように思います。南城市になってから団員が増えつつあります。歌で青春を！

シュガーホール年表

2004年～2009年

年	公演名	開催日時
2004年	◆ 2nd サマージャズ in Sashiki ◆ 新人演奏会オーディション10周年記念事業 ソロとオーケストラの夕べ	9月4日
	◆ 沖繩歌舞集『南海のムリカ星』 ◆ 新人演奏会オーディション10周年記念事業 島巡りコンサート(石垣・宮古公演)	9月26日 10月11日
2005年	◆ スパホルムシンガーズ 沖縄公演 ◆ 新人演奏会オーディション10周年記念事業 島めぐりコンサート(本島公演)	11月10日 11月19日
	◆ 桐五重奏団 ◆ イー・ストカレントコンサート ◆ 町民音楽祭 イン シュガーホール ◆ ウィーン・セレナーデ - 沖縄公演 - ◆ 「おんがくのびつくり箱出前授業」 ◆ 3rd サマージャズ in Sashiki ◆ とんねるガジュマル物語 ◆ ハーブデュオ 吉野直子&マリ	12月11日 12月1日 12月1日 12月1日 6月13日 6月7日 6月7日 9月17日 11月26日 12月7日
2006年	◆ 2006年1月1日 南城市誕生 ◆ 南城市誕生記念地域めぐりコンサート「デュエットウ」 ◆ 南城市誕生記念「デュエットウ」 ◆ 南城市誕生記念「デュエットウ」 ◆ ピアノデュオ かなえ&ゆかり ◆ ウィーン弦楽ソリスト ◆ DUHAの「ピーターとおかみ」 ◆ 「まぶい恋唄」 ◆ 「ウィンランドアンサンブルコンサート」 ◆ 1st JAZZ in Nanjo ◆ ベネズエラ音楽の世界 ◆ ザ・キングス・シンガーズ	2月23日 2月25日 2月26日 6月21日 6月24日 8月11日 8月26日 9月15日 9月15日 11月17日 12月10日
	◆ 2007年 ◆ 第一回南城市芸術公演 「未来へつなぐ南城の芸術」 ◆ ザ・ベートーヴェン(大公) ◆ 「セネガル&南城市交流ステージ」 ◆ 響け！セネガル 愛と平和への祈り ◆ 「まぶい恋唄」 ◆ 「夕涼みコンサート」 ◆ 2nd JAZZ in Nanjo ◆ 第一回南城市音楽祭 みんなのコンサート ◆ 音楽の架橋コンサート「デュオ・プリマ」 ◆ 2008年 ◆ 森麻季ソプラノ・リサイタル ◆ シュガーホールで遊ぼう！オーケストラ探検	8月3日 5月26日 2月26日 8月5日 8月14日 9月2日 9月2日 9月9日 10月14日 12月8日 1月24日 1月24日
2009年	◆ 松田奈緒美ソプラノ・リサイタル ◆ 第二回南城市芸術公演 村芝居さんまい	1月17日 2月15日
	◆ 「夕涼みコンサート」 ◆ 3rd JAZZ in Nanjo ◆ 「まぶい恋唄」 ◆ 中国蘇州市政府芸術交流団公演 「中国の粹美 大雅と大俗」	7月13日 8月30日 9月7日 9月25日 10月12日

お問い合わせ 観光文化振興課 ☎947-1100

※主な催しを抜粋して掲載しています。

平成21年度 集団健診のお知らせ

- ◆国保加入者の方は健診当日は特定健診受診券と国民健康保険証を持参して下さい。
(H21. 3. 31以前から国保に加入されている方は集団健診に限り受診券が無くても受診できます。)
- ◆後期高齢者医療加入者(75歳以上及び65~74歳までの障害により受給)の健診は、8月4日~25日の期間となっております。お間違えの無いようにお願いします。
- ◆40歳未満については、特定健診・がん検診含め加入保険制限無く受診できます。
- ◆40歳~75歳までの社会保険加入者については、加入されている健康保険の違いにより受付できない場合があります。事前にご自身の医療保険者へ確認をお願いします。

受付時間/9:00~11:00

健診名	月日	曜日	健診会場	対象年齢	対象者(加入保険)
特定健診	5月12日	火	知念社会福祉センター	20歳~75歳	①国保加入者(20~75歳) ②40歳未満の国保・社保加入者 ③40歳~75歳までの社会保険加入者で「特定健診受診券」お持ちの方。ただし、こちらで受付できない受診券(健康保険)もあり加入している保険者に確認をお願いします。 ◆がん検診は全ての方が受診できます。
	5月13日	水			
	5月14日	木	佐敷)老人福祉センター	20歳~75歳	
	5月15日	金			
	5月18日	月			
	5月19日	火			
	5月20日	水	大里)総合保健福祉センター	20歳~75歳	
	5月22日	金			
	5月25日	月			
	5月26日	火			
	5月27日	水			
	5月29日	金			
	6月1日	月	玉城中央公民館	20歳~75歳	
	6月14日	日			
7月5日	日				
7月11日	土				
8月30日	日				
9月12日	土				
10月22日	木	佐敷)老人福祉センター	20歳~75歳		
10月25日	日				
満40歳未満健診	5月31日	日	大里)総合保健福祉センター	40歳未満	40歳未満の国保加入者、社保加入者
健診久高	6月30日	火	久高島離島振興総合センター	全年齢	※久高のみ全年齢、国保、後期、一部社会保険対象
長寿健診	8月4日	火	玉城中央公民館	75歳以上 ※65~74歳の方で障害により後期高齢者医療取得者も含む	④後期高齢者医療保険加入者
	8月5日	水			
	8月7日	金	知念社会福祉センター		
	8月11日	火			
	8月12日	水			
	8月21日	金	大里)総合保健福祉センター		
	8月24日	月			
8月25日	火				

検査項目・個人負担

- ★特定健診
個人負担……………無料!
※無料となるのは対象者①②④です。③については加入している保険ごとで変わるため受診券等で確認して下さい。
- <検査内容>
身体計測・血圧・腹囲測定
尿検査(糖・蛋白)
血液検査
肝機能検査(GOT・GPT・γ-GTP)
脂質検査(HDL・LDL・中性脂肪)
腎機能検査(クレアチニン・尿酸)
血糖検査(血糖値・HbA1c)
医師による診察
- ★肺がん検診
レントゲン……………200円
喀痰……………700円
- ★大腸がん検診
便検査2日法……………500円
- ★胃がん検診
バリウム検査……………1,000円
※胃がん検診希望者は検診前日の夜9時までに夕食を済ませ、それ以降は食べ物、飲み物、ガム、タバコ等は一切口にしないで下さい。
- ★心電図検査……………1,000円
★眼底検査……………600円
- ◆集団健診に限り非課税世帯及び生活保護世帯該当者はがん検診においても料金免除となります。

- ★40歳未満健診受診券について★
30~39歳については市民税特別徴収者(会社勤務と思われる方)を除く対象者へ受診券を発送予定です。20~29歳については過去2年で受診履歴がある方のみ発送予定です。集団健診に限り40歳未満は受診券が無くても受診できますので都合の良い日に受診して下さい。
※受診券が届かなかった方で病院等で健診受診したい方は健康課まで連絡下さい。

- <健診を受ける際の注意事項>
◆健診当日は、食べ物、飲み物等は控え、空腹で受診をお願いします。

【お問い合わせ】 健康課(大里庁舎) TEL 946-8961

ぜひご覧ください。

国民年金保険料は、

退職(失業)による特例免除があります!!

こんなにある特例免除のメリット!まずは申請を!!



メリット1 保険料を一部納付したのと同じ!
免除期間の年金額の計算は、保険料が納付された場合と比較して3分の1となります。

メリット2 万が一の際にも確かな保障!

病気や事故で障害が残ったときの障害年金や、一家の働き手が亡くなったときの遺族年金など、免除承認期間については支給対象の期間とされません。

メリット3 本人所得を除外して審査!

特例免除とは、通常であれば審査の対象となる本人所得を除外して審査を行い、保険料の納付が免除されるものです。(配偶者、世帯主に一定以上の所得があるときは保険料免除が認められない場合があります)

通常の場合

申請者本人の所得 申請者の配偶者の所得 世帯主の所得

特例免除の場合

申請者本人の所得 申請者の配偶者の所得 世帯主の所得

●手続き

特例免除は、申請する年度又は前年度において退職(失業)の事実がある場合に対象となります。保険料免除の申請は、南城市役所大里庁舎健康課へ「国民年金保険料免除申請書」を提出してください。(申請書は市役所、又は社会保険事務所にございます)また、この特例免除については、配偶者・世帯主が退職された場合にも対象となります。



●手続きに必要なもの

- ① 年金手帳または基礎年金番号がわかるもの(納付書等)
- ② 認め印(本人が署名する場合は不要)
- ③ 失業していることを確認できる公的機関の証明の写し(雇用保険受給資格者証、離職票等)

●追納のすすめ

国民年金には、追納という制度があり、10年以内なら免除を受けた期間の保険料を納めることができます。追納をされることにより、老齢基礎年金の年金額に算入されます。また、免除が承認された期間の翌年度から起算して3年度目以降は、当時の保険料に加算金がつきますので、お早めにされることをおすすめします。

お問い合わせ

南城市役所 健康課(大里庁舎) TEL 946-8961
浦添社会保険事務所 国民年金課 TEL 877-10511

南城市身体障がい者自動車運転免許取得・改造費等助成事業の実施について

目的

身体障がい者に対して、自動車運転免許の取得及び自動車の改造費等に要する経費の一部を助成することにより、障がい者の社会参加の促進を図る。

事業の内容

- 自動車運転免許取得に係る助成（費用の2/3以内とし、10万円を限度とする）
 - 本人用自動車改造費に係る助成（改造に要した費用で、10万円を限度とする）
 - 介護用自動車改造費に係る助成（改造に要した費用で、10万円を限度とする）
- ※上記の(2)、(3)は改造がほどこされたと同様の特別仕様車を新車で購入する場合も含む(但し、通常使用車との差額が助成の対象となります。)
- なお申請者多数の場合は、書類審査及び世帯調査の上、社会福祉課で決定する。

対象者共通事項

- 身体障害者福祉法(昭和24年法律第283号)第15条の規定により身体障害者手帳の交付を受けている者で上肢、下肢又は体幹機能障害の程度が1級若しくは2級である者又は聴覚障害者
- 市内に居住し、かつ、住民基本台帳に登録されている者
- 市税等の滞納がない世帯に属する障がい者で、所得制限限度額を超えない者
- その他各助成事業により受給要件があります。

お問い合わせ：社会福祉課（大里庁舎）TEL 946-8996

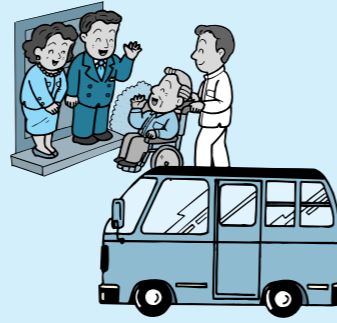

個人住民税の公的年金からの特別徴収(引き落とし)制度がはじまります。

平成21年10月以降に支払われる公的年金について特別徴収(引き落とし)制度が導入されます。現在納付書でお支払いいただいている住民税が、公的年金から引き落としされます。

- (1)特別徴収の対象者
- 個人住民税の納税義務者のうち、前年中に公的年金等の支払を受けた方で、当該年の4月1日(基準日)において、国民年金法に基づく老齢基礎年金等の支払を受けている65歳以上の方となります。
 - ただし、次の場合等においては、特別徴収の対象外となります。
 - ア 老齢等基礎年金給付の年額が18万円未満である方
 - イ 特別徴収税額が老齢等年金給付の年額を超える方
 - ウ 1月1日以後に転出した方(転出後は死亡等が確認できない為)
- (2)特別徴収の対象税額
- 公的年金等に係る所得割額及び均等割額となります。
 - ※公的年金等以外(特別徴収される給与所得を除く)の所得に係る所得割額は、普通徴収(納付書で納付)により別途徴収されます。
- (3)特別徴収の対象年金
- 老齢基礎年金等が対象となります。
- (4)特別徴収の徴収方法
- ①新たに特別徴収の対象となった方から、当該年度の6月・8月(上半期)において、公的年金

等に係る年税額の4分の1に相当する額を普通徴収(納付書又は口座振替により納付)します。

10月・12月・2月(下半期)には、公的年金等に係る年税額から上半期に徴収した額を控除した額が老齢等年金給付から年税額の6分の1ずつ特別徴収します。

②2年目以降は、4月から特別徴収が開始されます。前年度の下半期に特別徴収の方法により徴収された額の3分の1に相当する額を当該年度の4月・6月・8月(上半期)に老齢等年金給付から仮徴収します。

10月から翌年2月(下半期)までの間においては、確定した年税額から上半期の間に仮徴収した額を控除した額の3分の1づつが老齢等年金給付から徴収されます。

※この制度が開始されても年間税額の徴収方法が従来と一部変更になるだけで、税負担額が変わるものではありません。

○特別徴収を開始する年度の徴収方法

徴収方法	普通徴収(上半期)		特別徴収(下半期)		
	6月	8月	10月	12月	2月
課税月			10月	12月	2月
税額	年税額の4分の1	年税額の4分の1	年税額の6分の1	年税額の6分の1	年税額の6分の1

- 新たに特別徴収となる場合は、年税額の2分の1を上半期(6・8月)に普通徴収。
- 年税額の2分の1を下半期(10・12・2月)に公的年金から特別徴収。

○2年目以降の特別徴収の方法

徴収方法	仮徴収(上半期)			本徴収(下半期)		
	4月	6月	8月	10月	12月	2月
課税月				10月	12月	2月
税額	前年の下半期分の額の3分の1	前年の下半期分の額の3分の1	前年の下半期分の額の3分の1	年税額から仮徴収した額を控除した額の3分の1	年税額から仮徴収した額を控除した額の3分の1	年税額から仮徴収した額を控除した額の3分の1

- 上半期(4・6・8月)の税額は、前年度の下半期(10・12・2月)の税額に相当する額を公的年金から仮徴収。
- 下半期(10・12・2月)の税額は、年税額から上半期(4・6・8月)の税額を控除した額を公的年金から本徴収。

お問い合わせ：税務課（大里庁舎）TEL 948-7124

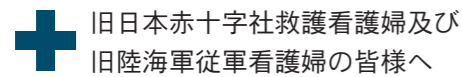

旧日本赤十字社救護看護婦及び旧陸海軍従軍看護婦の皆様へ

内閣総理大臣名の書状を贈呈します。

先の大戦において、外地等(事変地の区域又は戦地の区域)に派遣され、戦時衛生勤務に従事された旧日本赤十字社救護看護婦及び旧陸海軍従軍看護婦の方(慰労給付金受給者を除く)に対して、その御労苦に報いるため内閣総理大臣名の書状を贈呈しております。

- ・請求期限が2年間延長され、平成23年3月31日までとなりました。
- ・請求書は社会福祉課(大里庁舎)で配布しています。
- ・詳しくは、下記までお問い合わせください。

◇ご本人又はご家族などからのご連絡をお待ちしております。

■お問い合わせ■

総務省大臣官房総務課管理室業務担当
TEL 03-5253-5182
南城市 社会福祉課(大里庁舎)
TEL 946-8996

防災ポータルサイトを開設しました。

■防災ポータルサイトの内容として

- ①気象情報(台風情報・注意報・警報・南城市内の雨量情報など)
- ②災害等緊急速報内容の通知(メルマガ配信)
- ③防災掲示板(災害時の防災掲示板・安否確認情報)
- ④我が家の防災対策(災害時の備えについて)メルマガ配信並びに緊急情報の配信については、事前登録が必要となります。利用ご希望の方は、防災ポータルサイトへアクセスし、手続き方法に沿って配信登録を行って下さい。



URL(ホームページアドレス)
http://bousai.city.nanjo.okinawa.jp/

■お問い合わせ■

総務課(玉城庁舎) TEL 948-7111

新採用職員紹介

Introduction

平成二十一年度四月から南城市役所で市民の皆様のお手伝いをする職員です。
赴任された平安名指導主事、再任された上原教育委員
長ともどもよろしくお願ひ致します。

name 前城 尊志
社会福祉課



一つ一つの仕事を誠実に、一生懸命取り組みます。よろしくお願ひします。

name 屋我 健人
情報推進課



市民の皆様とのコミュニケーションを心掛け、一生懸命頑張ります。宜しくお願ひします。

name 嶺井 葉月
総務課



初心を忘れず、一日一日成長していけるように、日々何事も吸収して頑張ります！よろしくお願ひします。

name 知念 真都賀
観光・文化振興課



自ら考え、行動できる職員を目指し、一生懸命頑張りたいと思いますのでどうぞよろしくお願ひします。

name 比嘉 優紀子
税務課



市民の皆様が日々快適に過ごせるよう、努めてまいります！どうぞ宜しくお願ひ致します。

name 嶺井 猛裕
土地利用対策室



南城市民の皆様のお役に立てるよう一生懸命頑張りますので、どうぞ宜しくお願ひします。

name 吉濱 大海
児童家庭課



皆様のお役に立てるよう一生懸命頑張りたいと思います。どうぞ宜しくお願ひ致します。

name 親川 博二
産業振興課



まだまだ、分からない事も多いですが、職員の先輩方に負けないようにがんばりたいです。

name 平安名 盛孝
指導主事 教育総務課



仕事人が育ててくれる。今まさにそんな日々を送っています。よろしくお願ひします。

name 上原 弘一
教育委員会 委員長



本市教育委員会は、幼稚園統廃合、船越小学校校舎改築、給食センター統廃合、給食費等の課題を抱えており、委員、職員一丸となって課題解決に取り組んでいきたい。

サークルくるくる⑦ 社交ダンスサークル シュガーダンススポーツ



社交ダンスは歩ける方であればどなたでも生涯楽しめるスポーツ。背筋を伸ばし、姿勢が良くなれば血行が良くなって健康維持にも最適です。優雅な音楽にのってストレス解消、いつまでも若々しい気持ちと身体を！ 初心者・中級者大歓迎です。
代表者 平良 誠仁
活動日 毎週火曜日 午後8時～10時
場所 シュガーホール 2階 集会室
講師 大城 進
会費 2,000円(月額)
お問い合わせ TEL 090-8292-1974(平良)

元気 一口ステーキ (野菜添え) 5人分

食 指南

ヘルシーなメニューです。おもてなしの1品としてお弁当にも応用出来ます。



肉を焼くときは始め強火、少し火が通れば弱火で、両面焼きましょう。

- 【材料名】**
牛もも肉(豚肉でも) 250g
塩、こしょう 少々
酒 15cc
オリーブ油(又はサラダ油) 20g
めんつゆ(2倍濃縮タイプ) 60cc
水 30cc
いんげん豆 100g
チーズ 25g
ミニトマト 5個
つまようじ
千キャベツ 100g
レモン絞り汁 適量

熱量: 247 kcal
蛋白質: 17.5g
脂肪: 15.4g
塩分: 1.8g

- 肉に酒、塩・こしょうをふり、フライパンに少量の油を入れ、焼く。両面を焼き上げたら3cm角に切る。
- めんつゆ+水を合わせた付け汁に、焼いた肉を15ほど漬ける。
- いんげん豆は塩ゆでにして、適当に切る。キャベツは千切りにする。ミニトマトは半分に切る。チーズも角切りにする。
- 肉の汁気を取り、肉の上にチーズいんげん豆、ミニトマトの順にのせ、つまようじで刺す。
- 器に千キャベツを置き④をのせ、仕上げにレモン汁をかける。

南城市食生活改善推進員協議会 提供

人ひと・南城 vol.6

平田美智子さん(佐数字津波古)
「友人に誘われたライブで、初めてスチール・パン奏者山村誠一の音色と出会った。縁のある人とは、一度会っただけで繋がりが出来る」スチール・パン

トントントン、軽やかな音が響いてくる。津波古公民館では、スチール・パンづくりの真っ最中。大人も子どもも集中して空き缶の底をたたき続けている。「廃材であるドラム缶から出るあの音色が素晴らしい。捨てればゴミ、それが楽器になるところが面白いよね。エコよ」とこのイベントの仕掛け人平田美智子さんは笑顔で語った。

あらゆるモノを引き寄せ 結びつけるゴットハンド



の音色と、山村さんの人柄に感銘を受け、その魅力を南城市で広く紹介したいと彼女は考える。中米トリニダードIIトバコ発祥のスチール・パンは、ドラム缶から作られる独特の音色を持つ楽器。その陽気な音色は沖縄人の気質にぴったりと言う。

平田さんは、津波古公民館の書記として働く傍ら、広報誌の音訳などのボランティア活動、市民劇団「賞味期限」の団員、また南城市を紹介するエコツアーを自ら企画するなど活動の範囲は多岐にわたる。

市民オーケストラをつくること。「1年間ほど時間をかけて楽器づくりから始め、ゆくゆくは次の南城市まつりでオープニングを飾りたい」あふれるバイタリティと行動力で、周りの人たちに引っ張り続ける。



▲仕掛け人 平田美智子さん



特設行政・人権相談所開設(無料)

このような場合にご相談を・・・

人権相談とは、近隣とのトラブル、家庭内のもめごと、いじめ・体罰に関する問題、離婚、扶養、相続、遺言、借地、借家等の人権に関する相談です。

行政相談とは、国や県、市町村の仕事等について、苦情や意見、要望など行政に関する相談です。

【平成21年6月1日(月) 午前10時～午後4時】

ところ：南城市知念社会福祉センター

担当：人権擁護委員 仲里幸雄 島袋苗子 川平洋三 小波津俊一 仲間光枝
行政相談委員 平田哲也 永吉盛康

ところ：南城市役所大里庁舎

担当：人権擁護委員 照屋盛宏 大城宏光 伊波タエ子 玉城吉江
行政相談委員 森山真澄

お問い合わせ：生活環境課(大里庁舎) TEL 946-8981



市内各所で入園・入学式

鳥尻消防署
佐敷出張所スタート

消防署佐敷出張所が東部消防本部管轄から鳥尻消防本部管轄へと移管し、新たに再出発しました。これにより、南城市内はすべて鳥尻消防署管轄として統一されることになり、現場から最も近い消防署拠点からの効率的な出動が可能になりました。本部全体の人員体制も増員され、市民の生命・財産を守る消防力の向上が期待されます。

春の交通安全
モズク大作戦

春の全国交通安全運動が4月6日から始まるのに先んじて、仲間十字路で南城市交通安全推進協議会の皆さんが「モズク大作戦」を決定！早朝7時半より、信号待ちで停車中のドライバーに対し、奥武島産モズクを使用した「モズクゼリー」と交通安全を促すチラシを配布しました。「も・ず・く」を頭文字に「もうすぐ一年生」「ずいしよに気を付けて」「くい止めよう交通事故」と、新一年生が登校する時期に向け、ドライバーと交通マナーを守るよう市民にアピールしました。



▲佐敷中での「音楽入学式」

やわらかな雨が降る中、南城市内の小中学校（8日）や幼稚園（9日）で入学式が行われました。佐敷中学校は体育館が工事で使用できないため、初めてシユガーホールでの入学式。『音楽入学式』となりました。学校のいつもとは違う雰囲気、客席に座る新入生も保護者も、どこか緊張した面持ちで、校長先生や来賓の方の話しに耳を傾けていました。新入生代表であいさつした玉城愛理さんは、「勉強と部活を両立させ、あらゆることにチャレンジする、充実した中学校生活が過ごせるようがんばります。」と抱負を述べました。

▲玉城幼稚園の新入園児。新しい園生活にワクワク。



▲知念中では59名が入学。「英語や部活、初めてのことが多くドキドキ」

大里南小の新一年生。「給食が楽しみ！」
▼「足し算を頑張る！」



定額給付金事業の申請受付が開始。大里庁舎では多くの市民が申請に訪れました。4月1日には市の定額給付金実施本部が立ち上がっており、その看板設置式で古謝市長は「地域活性化と景気浮揚に向けて、給付金を受けた際はぜひ南城市内でお金を使って頂きたい」とアピール。この機会に地域の農水産物や加工品など地場産品を購入して、南城市の魅力を再発見しましょう！



市民が宝
まちづくりシンポ



玉城中央公民館で、「新生南城市3年間の総点検」としてシンポジウムが開かれました。シンポジウムに先立ち、まちづくりを専門に活動されている浦野秀一氏が基調講演。隣近所や自治会レベルの「共助力」が大切だと説明。続いてのシンポジウムでは、市内各界の代表者が登壇し、観光、教育、地域コミュニティなど多岐に渡る活発な議論や提案が次々と飛び出しました。観光分野では「斎場とグスクを起点とした複合型観光」や「水を生かした観光地づくり」などが提案されました。また、青年会、女性会、老人会からは組織のあり方や維持についての問題点が多く取り上げられました。満席の聴衆からも質問や提案も活発に行なわれ、問題点の認識や未来への希望が開けた一日となりました。

公演迫り、練習に熱
東綾雲・あがりあやぐむ

百名区の皆さんが演じる構成歌舞劇「ウチナー女の昭和史 東綾雲」の練習が百名小学校体育館で行なわれています。本土復帰の年に百名区の婦人たちによって初演されたこの劇は戦前・戦中・戦後復帰に渡る、女性の生き様を描いたもの。演題には東の彼方に昇る太陽に平和の思いを込めています。8年ぶりの公演となる今回は国立劇場という大舞台ともあって、70名余の百名区民の皆さん、練習に熱が入っています。本番、頑張ってください！

▼真剣な練習の様。第5場「出征兵士見送り」の一場面。



南城市都市計画審議会（安和朝忠会長）から、今後の望ましい都市計画区域のあり方について答申されました。答申は、現行のいびつな都市計画区域では、一体的なまちづくりや活力と自立したまちづくりに支障があると、市単独の都市計画区域を創設（那覇広域都市計画から離脱）と都市計画法、景観法などの新制度の導入による「自然」と「人」が調和した新たなまちづくりへの方向性が示されました。



南城市障害者計画策定委員会（西銘常子委員長）より、障害福祉サービスを提供するための計画が答申されました。障がい者への情報提供や地域生活支援体制の整備などを要望されています。



南城市高齢者保健福祉計画策定委員会（比嘉久美委員長）より、高齢者の生きがいづくりや地域の見守りネットワークの強化を推進する等とした基本計画が答申されました。

平成21年度 あがりていーだ 上がり太陽プラン

市民提案型まちづくり活動助成事業を募集します

募集期間 平成21年5月7日(木)～平成21年5月29日(金)

市民協働のまちづくりを推進するため、市民の皆さんとともに考え行動するまちづくりを進めます。この事業は、自治会、市民団体が、地域の課題を解決し、地域の活力を生み出そうとする事業を提案していただき、書類審査、プレゼン審査を行います。その結果、選定された自治会、団体に対して50万円を上限として助成します。

皆さんの思いやアイデアをまちづくりに活かしてみませんか。

お問い合わせ

まちづくり推進課 (玉城庁舎) 担当：外間 TEL：948-7110 FAX：852-6004

南城市文化センター・シュガーホール
開館 15周年記念

「民謡をたずねて」公開録音

観覧募集

NHK沖縄放送局と南城市では、南城市文化センター・シュガーホール開館15周年を記念して「民謡をたずねて」の公開録音を次のとおり実施します。観覧ご希望の方は、以下の要領でお申し込みください。

【入場無料】

主催/NHK沖縄放送局、南城市
日時/平成21年6月6日(土) 開演：午後1時30分
会場/南城市文化センター・シュガーホール
出演/大工哲弘、大島保克、上原知子 ほか (決まり次第NHKの放送等でお知らせします。)

【観覧応募方法】

郵便往復はがきの往信用裏面に①郵便番号、②住所、③名前、④電話番号を、返信用表面に①郵便番号、②住所、③名前を明記し、下記あて先までお送りください。

〒900-8535 (住所不要)
NHK沖縄放送局「民謡をたずねて」観覧係 (締め切り) 平成21年5月20日(水)必着
問い合わせ：NHK沖縄放送局 電話 (098) 865-3621

ご応募の際にいただいた個人情報は、抽選結果のご連絡のほか、受信料のお願いに使用させていただきます。

女性連合会
会員募集

南城市在住の皆さん、女性連合会に入って教養を高めませんか？
個人でも入れます。年齢は問いません。
お気軽にどうぞ！年会費：1000円
お問い合わせ・申し込み：
女性連合会会長 宮里 TEL948-2839

母子連 各種講習会ごあんない

講習会名	期間	時間	場所	定員
調理師資格取得 試験準備講習会 (2年以上の実務経験のある方)	5/23～7/4 7回 (毎週土曜日)	13:00 17:00	宜野湾マリン 支援センター	応募者全員
2級ホームヘルパー 養成講習会	6/9～8/27 (毎週火・木)	9:00 ～17:00	沖縄県母子 福祉センター	30名

(社) 沖縄県母子寡婦福祉連合会
申込先：TEL 098-887-4099 FAX 098-887-4091

ご芳志ありがとうございました。

貴重なご寄付は、南城市の将来を担う学生の育英資金として活用させていただきます。

寄付者氏名	住所	備考
仲村渠哲勝様	茨城県取手市	玉城字前川出身
大城和子様	南城市知念字久原	故 大城盛亀様の香典返しとして



知念中学校



学力向上推進テーマ

生徒一人一人に豊かな心や確かな学力などの生きる力をはぐくむ
～基礎基本の定着とその活動を目指した授業の工夫改善～

本校の取り組み

●確かな学力の定着



モジュール学習 (朝の15分間学習)



こいのぼりあげ 海野ハーリーへの参加

●健康・体力の育成



弁当の日(屋外)
(月1回 5回実施)



保護者、教師、生徒
による部活交流試合

学力向上実践発表会

学力向上実践発表会、当日は、授業参観・実践発表・総合的な学習の時間の発表そして舞台発表(ダンスやリコーダー、パフォーマンスなど)を行った。

生徒は主体的に発表し、多くの保護者の参加もあった。



総合的な学習の時間の成果発表



舞台の部(リコーダー合奏)

☆一事徹底について

「一人あたりの読書冊数40冊以上の生徒が80%を超えるようにする」

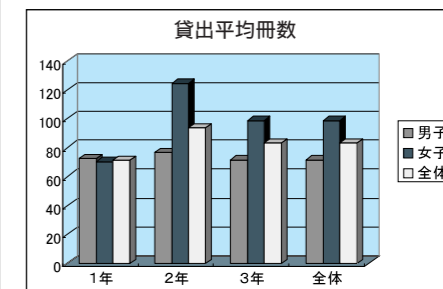

一人あたり平均読書冊数 83.3冊
40冊目標達成者数 139人
40冊目標達成率 81%
(全国生徒数 172人)

4. 地方公社・第三セクター等の経営状況及び地方公共団体の財政的支援の状況 (単位：百万円)

地方公社・第三セクター等名	経常損益	純資産又は正味財産	当該団体からの出資金	当該団体からの補助金	当該団体からの貸付金	当該団体からの債務保証に係る債務残高	当該団体からの損失補償に係る債務残高	一般会計等負担見込額	備考
沖縄県町村土地開発公社	△ 7	853	15	0	0	0	0	0	
板馬養殖センター	△ 115	△ 179	4	0	0	0	0	0	
...									
地方公社・第三セクター等計									

(注) 損益計算書を作成していない民法法人は「経常損益」の欄には当期正味財産増減額を表示している。

5. 充当可能基金の状況 (単位：百万円)

充当可能基金名	平成18年度 A	平成19年度 B	差引 B-A
財政調整基金		2,001	
減債基金		12	
その他充当可能基金			
充当可能基金計		2,013	

(注) 「充当可能基金」とは、基金のうち地方債の償還等に充当可能な現金、預金、国債、地方債等の合計額をいい、貸付金及び不動産等を含まない。

6. 財政指標の状況

財政指標名	平成18年度 A	平成19年度 B	差引 B-A	早期健全化基準	財政再生基準	資金不足比率 (公営企業会計名)	平成18年度 A	平成19年度 B	差引 B-A
実質赤字比率	5.69	3.37	△2.32	△13.46	△20.00	水道事業会計		70.5	
連結実質赤字比率		8.13		△18.46	△40.00	下水道事業特別会計		12.4	
実質公債費比率	12.2	11.6	△0.60	25.0	35.0	海浜公園事業特別会計		6.9	
将来負担比率		112.1		350.0					
財政力指数	0.33	0.35	0.02						
経常収支比率	88.1	87.7	△0.40						

(注) 1. 「実質赤字比率」「連結実質赤字比率」「資金不足比率」は負数(△～)で表示しており、収支が黒字の場合には便宜的に当該黒字の比率を正数で表示している。
2. 「資金不足比率」の早期健全化基準に相当する「経営健全化基準」は、公営競技を除き、一律△20%である(公営競技は0%)。

● 日本最大の100万人のスポーツイベント ●

チャレンジデー 2009
2009年5月27日(水)

チャレンジデーとは?

毎年5月の最終水曜日に人口規模がほぼ同じ市区町村間で、午前0時から午後9時までの間に15分以上継続してスポーツや運動を行った「住民参加率」を競い合い、敗れた場合は対戦相手自治体の旗をメインポールに1週間掲揚するというユニークなルールによって行われる“まちの威信と名誉”をかけたスポーツイベントです。

- 実施時間 当日の午前0時から午後9時まで
- 実施場所 まちの中であれば自宅や学校、職場、スポーツ施設、広場などどこでも結構です。
- 対戦相手 徳島県三好(みよし)市 人口 32,592人
富山県砺波(となみ)市 人口 49,467人

お問い合わせ：生涯学習課(大里庁舎) TEL 947-6017

「児童手当現況届」の提出について



児童手当を受けている方は、毎年6月に「児童手当現況届」を提出しなければなりません。

この届は毎年6月1日における状況を記載し、児童手当を引き続き受ける要件があるかどうかを確認するためのものです。児童手当現況届を提出しないと6月分以降の手当が受けられなくなります。

対象者の方には、通知文書を送付しますので、通知文書が届いた方は、内容を確認のうえ、現況届の手続きをお願いいたします。



● お問い合わせ ●
児童家庭課(大里庁舎) TEL946-8995

南城市では、総務省の基準に基づき財政状況等一覧表(平成19年度決算分)を作成しました。

この財政状況等一覧表は、南城市の一般会計や特別会計だけでなく、加入する一部事務組合の財政状況と、地方公社等の経営状況及び財政的支援の状況などについて総務省の様式によって公表しています。

財政状況等一覧表 (平成19年度)

(単位：百万円)

団体名 南城市

標準税収入額等A	普通交付税額B	臨時財政対策債発行可能額C	標準財政規模 A+B+C
3,061	5,627	591	9,279

1. 一般会計等の財政状況 (単位：百万円)

会計名	歳入	歳出	形式収支	実質収支	他会計等からの繰入金	地方債現在高	備考
一般会計	17,525	17,065	460	351	9	14,727	
土地取得特別会計	0	38	△38	△38	0	73	
汚水処理施設特別会計	11	11	0	0	0	0	
...							
一般会計等	17,536	17,114	422	313		14,800	

2. 公営企業会計等の財政状況 (単位：百万円)

会計名	総収益(歳入)	総費用(歳出)	純損益(形式収支)	資金剰余額/不足額(実質収支)	他会計等からの繰入金	企業債(地方債)現在高	左のうち一般会計等繰入金見込額	備考
国民健康保険事業特別会計	5,373	5,464	△91	△91	607	0	0	
老人保健特別会計	3,942	3,894	48	48	333	0	0	
水道事業会計	664	628	36	467	2	2,340	0	法適用
下水道事業特別会計	739	725	14	14	274	3,451	2,913	
海浜公園事業特別会計	54	51	3	3	6	0	0	
公営企業会計等計								

(注) 1. 法適用企業とは、地方公営企業法を適用している公営企業である。
2. 法適用企業に係るもの以外のものについては「総収益」「総費用」「純損益」の欄に、それぞれ「歳入」「歳出」「形式収支」を表示している。
3. 「資金剰余額/不足額(実質収支)」は、地方公共団体財政健全化法に基づくものであり、資金不足額がある場合には負数(△～)で表示している。
4. 「左のうち一般会計等繰入金見込額」は、企業債(地方債)現在高のうち将来負担比率に算入される部分の金額である。

3. 関係する一部事務組合等の財政状況 (単位：百万円)

一部事務組合等名	総収益(歳入)	総費用(歳出)	純損益(形式収支)	資金剰余額/不足額(実質収支)	他会計等からの繰入金	企業債(地方債)現在高	左のうち一般会計等繰入金見込額	備考
島尻消防清掃組合	1,111	1,097	14	14	12	697	381	一般会計等負担見込額については健全化判断比率等の算定様式より南城市負担見込額を記載
東部清掃施設組合	1,921	1,910	11	11	0	1,072	163	〃
東部消防組合	1,147	1,130	17	17	0	113	15	〃
沖縄県市町村総合事務組合	12,072	12,047	25	25	1,252	36	-	
沖縄県市町村自治会館管理組合	723	717	7	7	69	-	-	
南部広域行政組合	241	163	78	78	3	-	-	
沖縄県都市交通災害共済組合	33	28	5	5	0	-	-	
南部広域市町村圏事務組合	300	258	41	41	3	288	-	
沖縄県介護保険広域連合	859	793	66	66	0	-	-	一般会計
沖縄県介護保険広域連合	19,909	19,606	303	303	0	-	-	特別会計
沖縄県後期高齢者医療広域連合	984	805	179	179	0	-	-	
南部水道企業団	1,704	1,642	62	62	21	2,624	-	法適用
一部事務組合等計								

—軽自動車税のお知らせ—

5月は軽自動車税の納付月です。

【納付期限】平成21年6月1日（月曜日）
【4月1日現在の所有者に納税通知書を送付します】

4月2日以降に廃車された場合でも4月1日現在の所有者として納税の義務が生じますのでご注意ください。また、税額の月割りはありません。

【軽自動車税の減免について】

身体等に障がいのある方、または該当者と同一生計の方が所有している軽自動車を通院・通学等のために運転している場合は、減免の申請手続きをしていただくことにより減免される場合があります。

（普通車も含めて身体障がい者の方など1人につき1台のみ減免の対象となります。）

●申請時に持参していただくもの

- ・身体障害者手帳等の写し
- ・所有者の印鑑
- ・運転する人の運転免許証の写し
- ・自動車検査証の写し
- ・納税通知書

●申請場所

南城市税務課（大里庁舎1階）※大里庁舎以外では受付できませんのでご注意ください。

●申請期限 平成21年5月25日（月曜日）

※期限を過ぎると減免を受けることが出来ません。

※障害の区分によっては減免を受けられない場合がありますので、下記へお問い合わせ下さい。

お問い合わせ 税務課（大里庁舎）948-7124

家電リサイクル法の対象品目が追加されます!!

家電リサイクル法改正により、平成21年4月1日から、薄型テレビ（液晶・プラズマ式）及び衣類乾燥機が対象品目に追加されます。

市では、周知期間中（4/1～6/30）は粗大ごみとして収集しますが、7月1日以降は家電リサイクル法対象品目として収集しません。

7月1日以降に廃棄される方は、購入された家電店に引き取りを依頼して下さい。

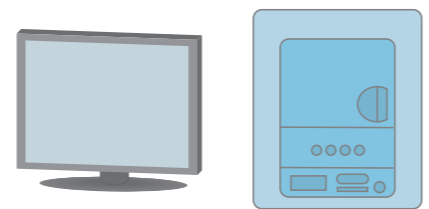

液晶テレビ
テレビプラズマ(PDP)テレビ
衣類乾燥機

お問い合わせ 生活環境課(大里庁舎)
TEL 946-8981

特別障害者手当・障害児福祉手当について

特別障害者手当・障害児福祉手当は、日常生活に常時特別の介護を必要とする障害者（児）で支給要件を満たす方に支給されます。手当を受けるには所定の書類を提出する必要がありますので、申請の際は社会福祉課までお問合せください。

特別障害者手当

＜対象者＞

20歳以上で極めて重度の障害があり、日常生活に常時特別の介護を必要とする在宅の方。

＜支給対象となる障害の程度＞

1. 下記の障害が2つ以上重複する方
2. 1の障害と同程度以上と認められる程度の方
 - ①両眼の視力の和が0.04以下の方
 - ②両耳の聴力レベルが100デシベル以上
 - ③両上肢の機能に著しい障害がある方または両上肢すべての指を欠く方、もしくは両上肢すべての指の機能に著しい障害がある方
 - ④両下肢の機能に著しい障害がある方または両下肢の足関節以上を欠く方
 - ⑤体幹の機能に座っていることができない程度または立ち上がることができない程度の障害がある方
 - ⑥上に掲げているもののほか、身体機能の障害または長期にわたる安静を必要とする病状が上と同程度以上と認められる状態であって、日常生活が極度に制限されている方
 - ⑦精神の障害で、上と同程度以上と認められる程度の方

＜次に該当する方は支給対象外です＞

- ①受給資格者またはその配偶者もしくは扶養義務者の前年の所得が一定金額以上であるとき
- ②身体障害者更生施設等に入所している方
- ③病院等に3ヵ月を超えて入院している方

＜手当額＞

月額 2万6,440円

障害児福祉手当

＜対象者＞

20歳未満で重度の障害があり、日常生活に常時の介護を必要とする在宅の方。

＜支給対象となる障害の程度＞

- ①両眼の視力の和が0.02以下の方
- ②両耳の聴力が補聴器を用いても音声を識別できない程度の方
- ③両上肢の機能に著しい障害がある方
- ④両上肢すべての指を欠く方
- ⑤両下肢の機能障害で起立歩行ができない程度の障害がある方
- ⑥両大腿を2分の1以上失った方
- ⑦体幹の機能に座っていることができない程度の障害がある方
- ⑧上に掲げるもののほか、身体機能の障害または長期にわたる安静を必要とする病状が上と同程度以上と認められる状態であって、日常生活が極度に制限されている方
- ⑨精神の障害で、上と同程度以上と認められる程度の方
- ⑩身体機能の障害もしくは病状又は精神の障害が重複し、その状態が上と同程度以上と認められる程度の方

＜次に該当する方は支給対象外です＞

- ①受給資格者またはその配偶者もしくは扶養義務者の前年の所得が一定金額以上であるとき
- ②肢体不自由児施設等に入所している方
- ③障害を支給事由とする年金給付を受けている方

＜手当額＞

月額 1万4,380円

《お問い合わせ・申請窓口》 社会福祉課（大里庁舎） TEL 946-8996

中国で結婚するための手続は？

市民課だより

Question

私は日本人で、中国人の女性と中国で結婚する予定です。中国で結婚するには婚姻要件具備証明書が必要だと聞きましたが、取得にはどのような手続が必要ですか。

Answer

法務局が発行する婚姻要件具備証明書を準備してください。

日本人が外国人と外国において、その国の方式で結婚する場合は、国によっては婚姻できる条件（年齢制限、重婚禁止など）を備えていることを示す「婚姻要件具備証明書」を求められます。この証明書は、戸籍法に基づく証明書ではなく、一般の行政証明書として発行されます。発行できるのは当事者の本籍地の市町村長ですが、法務局や在外公館でも発行することができます。

中国で婚姻する場合は、一般的に法務局発行の証明書が必要とされているようです。法務局に要件具備証明書を請求される場合は、結婚を予定している本人が、結婚相手の国籍、氏名と生年月日を確認の上、戸籍謄本（抄本）1通、本人確認ができる資料（運転免許証、パスポートなど）と認印を持参してください。

なお、中国政府へ要件具備証明書を提出する際は、事前に外務省と駐日中国大使館（領事館）の認証を得ておく必要があります。

お問い合わせ：市民課（大里庁舎） TEL 946-8989 那覇地方法務局戸籍課 TEL 854-7953

「税金」のしくみ vol. 1

●固定資産税についてよくある質問

質問

地価が下落しているのに税額が上昇するのはどうしてでしょうか？

答え

固定資産評価額が下がっても税負担は上昇する場合があります。

固定資産税の税額は、原則として評価額に税率（10分の14）をかけて求めるものですが、土地の評価額は、平成6年度から土地基本法等により地価公示価格の7割程度となっています。

それまでは、2割程度でしたから、評価額の上昇をそのまま税負担に結び付けると税負担が急激に重くなってしまったため、評価額よりずっと低い課税標準額を、評価額にならかに近づける負担調整措置が行われてきました。

今日、土地の価格が下がり、固定資産評価額も依然として下がる傾向を示していますが、その評価額に対する前年度課税標準額の割合が一定のレベルに達していない土地については、評価額が下がっても税負担はその水準に達するまで上昇することになります。

このしくみは、固定資産税負担の公平を目指しているのです。ぜひ、ご理解くださるようお願いいたします。

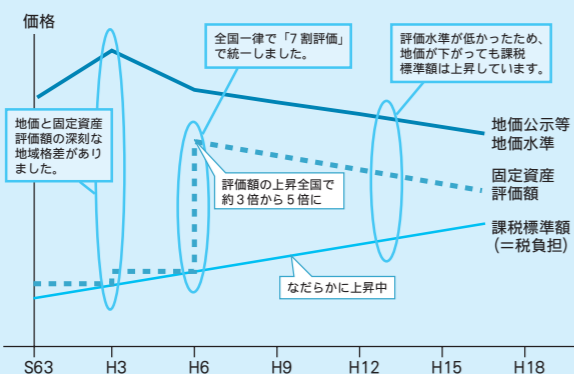

お問い合わせ：税務課（大里庁舎） TEL 948-1712-4

南城市の予定行事カレンダー

5月

May

5	火	こどもの日
6	水	振り替え休日
8	金	ゴーヤの日 世界赤十字デー
9	土	●特定健診(玉城・4P関連) ●乳児健診 総合保健福祉センター 受付13:30~15:00
10	日	母の日 ●狂犬病予防集合注射
12	火	看護の日 ●特定健診(知念・4P関連)
13	水	●BCG予防接種(対象:生後3ヶ月~6ヶ月) 受付15:30~16:00 沖縄県総合保健協会 ●特定健診(知念・4P関連)
14	木	●1歳6か月児健診 総合保健福祉センター 受付13:30~15:00 ●特定健診(佐敷・4P関連) ●無料法律相談(佐敷・文化センター2階)
15	金	沖縄本土復帰記念日 ●特定健診(佐敷・4P関連)
17	日	●おきでんシュガーホール新人演奏会 ●狂犬病予防集合注射
18	月	●特定健診(佐敷・4P関連)
19	火	●ポリオ予防接種 ●特定健診(佐敷・4P関連)
20	水	●特定健診(大里・4P関連)
21	木	●3歳児健診 総合保健福祉センター 受付13:30~15:00
22	金	●特定健診(大里・4P関連)
24	日	●佐敷中学校創立60周年記念式典
25	月	●特定健診(大里・4P関連)
26	火	●特定健診(大里・4P関連)

27	水	ユッカヌヒー(旧5月4日) ●奥武海神祭 ●特定健診(大里・4P関連) ●離乳食実習 総合保健センター実習室 受付13:30~13:45
28	木	グングラチグニチー(旧5月5日) ●2歳児歯科検診 総合保健福祉センター 受付13:30~15:00
29	金	特定健診(大里・4P関連)
31	日	●海野ハーリー ●馬天ハーリー 世界禁煙デー

6月

Jun

1	月	●特設行政・人権相談(知念社会福祉センター) ●特設行政・人権相談(南城市役所大里庁舎)
4	木	歯の衛生週間

職種・人員/主事・1名

職員募集

応募資格

- ①昭和55年4月2日以降に出生した者
- ②社会福祉士資格、又は、社会福祉主事資格を有する者

試験日

第1次試験 6月6日(土) 第2次試験 6月17日(水)
応募/電話連絡の上、受験申込書(本会窓口設置)
履歴書(写真貼付)合格証書等の写し持参
応募期間/5月14日~5月29日

社会福祉法人

南城市社会福祉協議会(南城市総合保健福祉センター内)
南城市大里字仲間918番地 電話882-8861

下水道施設利用率

平成21年3月末

農漁業集落排水事業	行政人口	利用可能人数	整備率	利用人数	利用率
大里地区	12,254	4,044	33.0%	3,980	98.4%
玉城地区	11,254	10,426	92.6%	6,856	65.8%
知念地区	5,516	5,006	90.8%	2,605	52.0%
合計	29,024	19,476	67.1%	13,441	69.0%
公共下水道事業					
佐敷地区	11,478	5,604	48.8%	2,299	41.0%
市全体	40,502	25,080	61.9%	15,740	62.8%

佐敷地区に垣花(つきしろの街)含む
玉城地区から垣花(つきしろの街)除く
佐敷地区に志喜屋(つきしろの街)含む
知念地区から志喜屋(つきしろの街)除く
自衛隊人口は佐敷地区に含む

*玉城、知念地区については、集落排水事業が完了していることから普及率に含まれない人口については、集落排水としての整備計画に含まれていない部分である。

*佐敷地区については、公共下水道整備促進中

*大里地区は、H20より新たに大城地区に取り組み他未整備地区については地元の意向等を勘案しながら取り組んでいく。

*2月より供用開始区域増に伴い、地用可能人口増となる。

無料法律相談

無料法律相談を実施します。身近なお悩み(例えば、土地問題など)についてお気軽にご相談ください。

5月の相談日

日時 5月14日(木) 15:00~17:00
場所 南城市佐敷文化センター2階

6月の相談日

日時 6月11日(木) 15:00~17:00
場所 南城市知念社会福祉センター

相談員 弁護士 永吉 盛元
相談対象者 南城市内に在住の方

※事前電話予約可能(相談日の1ヶ月前から受付します。)

(月~金9:00~12:00 13:00~17:00祝祭日除く。)

※相談人員は毎月、事前予約と当日受付を含めて7人に達し次第、受付終了となります。ご了承ください。

お問い合わせ 総務課(玉城庁舎)
TEL 948-7111

南城市立

図書館だより

知念図書館 ☎948-7340
佐敷分館 ☎947-1100
玉城分館 ☎948-7320
大里分館 ☎946-9512

気持ちのいい青空が広がり、少し熱さをおびた風が吹く5月になりました。先月より、こどもの読書週間が始まっています。連休を利用して、家族で本を読む時間をつくってみてはいかがでしょうか?小さい頃に読んだ本は大人になっても覚えていています。時間がたっても、この1冊は大切な宝物になります。

子どもたちにもっと本を!との願いから、「こどもの読書週間」は1959年(昭和34年)にはじまりました。幼少の時から書物に親しみ、読書の喜びや楽しみを知り、物事を正しく判断する力をつけておくことが、子どもたちにとってどんなに大切なことか…。子どもに読書を勧めるだけでなく、大人にとってもこどもの読書の大切さを考えるとき、それが「こどもの読書週間」です。

「この本読んで!」とせがむのは、絵を見たり、耳から聞こえる内容を必死に理解しようとしているからなのです。

読み聞かせをすることで、こどもの感性が育ちます。お話を聞くことで想像力がふくらみ、様々なことに興味をもつようになります。

子どもが同じ本の読み聞かせをリクエストするのは、お気に入りの1冊を自分で見つけたサイン。繰り返し読むことでお話を楽しんでいます。



おすすめ本

普段のお弁当や遠足・レジャーにピッタリな本をそろえてみました。(●は所蔵館をあらわしています。)

『おべんとうのえんそく』
—ユーモアえんそく—
矢玉 四郎/作・絵

おにぎり、おいなさん、サンドイッチが遠足に行くこと、くいしんぼうの子どもたちが見つかってしまっ…。



佐玉大

『家族で行きたい
おいしいお店』
沖繩子育て情報ういず/著

子連れで行ける沖縄本島内のおいしいお店情報をエリア別に紹介。店内の写真やオススメお子様メニュー・子ども向け設備を掲載しているので見やすいですよ!

佐知

『とうふとなつとうむすめ』
たごもりのりこ/作・絵

「とうふとなつとうをくださいな」。ななちゃんがお買い物をしていると、とうふこぞうがやってきました。そしてななちゃんは…。いろいろ食べ物の成り立ちが紙芝居で学べるシリーズ。(紙芝居)

大

『10分でつくれる人気の
お弁当おかず200』
小田 真規子/著

毎日作っているとワンパターンになりがちなお弁当や、いつも同じおかずを詰めてしまう…という悩みを解決してくれる1冊です。いつもの食材で新しいお弁当おかずを作ってみませんか?

知

『お子さまランチとおべんとう』
吉田 瑞子/著

お誕生日会や運動会、遠足のお弁当など、行事の日に作るメニューを紹介。人気キャラクターおにぎり&飾り切りなど、手早く簡単に作れて、子どもが喜ぶかわい工夫がいっぱい。ワンプレートランチやワザありお菓子なども収録。

大

『園児のおいしいおべんとう』
吉田 瑞子/著

シンプルで簡単なおべんとうや、かわいくて楽しいお絵かきおべんとうなど、おいしく食べられるおべんとうを紹介!かわいすぎて、食べるのがもったいなくなっちゃうかも!

玉

『おべんとうの
ちいさなおかず300』
コマツザキ アケミ/著

お弁当にぴったりのパッと作れるおいしく小さなおかずが、色別・素材別に勢揃い。この1冊で、おいしく見た目にも楽しめるおべんとうを作ってみては?

佐

『男子の人気お弁当』
ブティック社

食べ盛りのお男子・高校生・お父さんのお弁当作りに、「何を作ったらいいのか」迷ってしまう方、必見です!男子の好きなお肉を使ったお弁当や、ボリュームのあるおかず・「男のこだわり」満載のレシピ本です。

知

としょかんカレンダー

おねがい...
図書館は本を読んだり調べものをする場所です。おしゃべりは外でしましょう。

5月

					1	2
3(日) 憲法記念日	3	4	5	6	7	8
4(月) みどりの日	10	11	12	13	14	15
5(火) こどもの日	17	18	19	20	21	22
6(水) 振替休日	24	25	26	27	28	29
	31					

6月

		1	2	3	4	5	6
23(火) 慰霊の日	7	8	9	10	11	12	13
24(水) 振替休日(佐・大のみ)	14	15	16	17	18	19	20
	21	22	23	24	25	26	27
	28	29	30				

おやすみ・閉館じかん

	定期休館日	館内整理日
◆	毎週 月曜日	毎月第3 木曜日
●	毎週 火曜日	毎月第4 木曜日
平 日:午前9時~午後6時 土・日:午前9時~午後5時 *12時~13時は休憩時間のため閉館いたします。		